הארץ

640 שקל, יום ד' י"ד בכסלו תשמ"ו, 27 בנובמבר 1985 Vol. 67/20235 NOVEMBER 27, 1985
וכולל מע"מ

מוצרי מסקו-הפתרונות לכל בעיות האחסון
מסקו
טכנולוגיות בע"מ
04-705967 03-442184

חסן נסוג מהזמנתו בלחץ מנהיגים ערבים

סבורים חוגים מדיניים בי"ם • פרס נמנע מחשיפת המגעים שניהל עם מרוקו • מוכן לפגישה בכל עת

חסן: אני תולה תקווה במפלגת העבודה • ראש הממשלה: בדומה לבעיות הקואליציוניות אצלנו יש גם בעיות קואליציוניות פנימיות בעולם הערבי

מאת עקיבא אלדר, צבי בראל יואב מוקר וזהר בלומנקרנץ
סופרי "הארץ"
וסוכנויות הידיעות

חוגים מדיניים בירושלים הסבירו את נסיגתו של המלך חסן השני מהדיבורים שאמר על נכונותו להיפגש עם ראש הממשלה שמעון פרס בל־חצים שהפעילו עליו מנהיגים ערביים. אותם חוגים הכירו את החלטתו של המלך לבטל לפני כחודש וחצי פגישה עם מנהיגי יהדות מארוקו מישראל שעמדו להיפגש עמו בניו־יורק. הדבר היה סמוך להפצצת מיפקדת אש"ף בתוניס. אך למרות זאת לא הפסק הקשר בין ישראל למארוקו.

אף על פי כן, הסבירו אתמול בי־רושלים, כי המלך השאיר לעצמו פתח לפרש את הביטוי "תנאים מתאימים" כדרישה להצהרה ישראלית בדבר נכונותה להחזיר את השטחים. לשכת ראש הממשלה נמנעה מלתת פומבי למגעים עם המלך והסתפקה במתן אישור להודעתו, כי מגעים כאלה אכן קיימו. ראש הממשלה דבק בעמדתו כי יהיה מוכן להיפגש עם המלך חסן בכל עת.

חשיבות פסיכולוגית והיסטורית

בשעה מוקדמת קודם ראש הממשלה שמעון פרס בברכה את דברי המלך חסן על נכונתו להיפגש איתו. "אני מוכן שניפגש. הוא יאמר את מה שיש לו לומר. אך אני אומר מאתנו אינני קבלן לכך שכתוצאה מהפגישה יהיה שלום", אמר פרס. בהשיבו על שאלות בעת ביקורו בבתים אמר פרס: "יש חשיבות פוליטית, פסיכולו־גית והיסטורית (לדברי חסן) להתחיל בדיאלוג גלוי ופומבי בנושא השלום במזרח התיכון". עוד אמר כי מלך מרוקו יכול לסייע בהכרזה בעידוד יוזמת שלום מצד ירדן, שכן בדומה לבעיות קואליציוניות פנימיות אצלנו, יש גם לירדן בעיות קואליציוניות פנימיות בעולם הערבי. וכל הצהרה של מדינאי ערבי התומכת בשלום, תומכת למעשה בכוונותיה של ירדן בכיוון זה.

בלי "מגעים ישירים"

מלך מרוקו חסן השני ביטל את אפשרות הפגישה "ביני לבין ראש הממשלה שמעון פרס", בהבהירו כי אין הוא שוקל "מגעים ישירים" עם פרס.

"אם למר פרס יש משהו מוחשי להציע (לקראת הסדר במזה"ת) הוא יכול להביא את הצעותיו למעשה ולשגרה למזכיר הכללי של ה־או"ם" אמר המלך בראיון שני עם קבוצה של עיתונאים צרפתיים, ערב ביקורו בצרפת שיתחיל היום.

בראיון קודם לעיתונאים צרפתים, הגיב: "מר שמעון פרס הודיע לי כי היה רוצה להיפגש עמי. אמרתי לו... יש לך משהו רציני להציע, אפגש עמך ברצון רב".

המלך הסביר בראיון השני כי

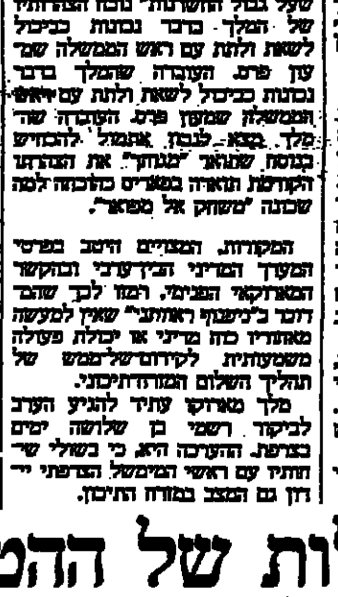

המלך חסן

הזמנתו היתה כללית, וכוונתה היתה לומר כי הצד הערבי "פתוח" לדרישה עם הממשלה הישראלית בתנאים הבאים: שיחזור השטחים שנכבשו והכרה בזכות ההגדרה העצמית של העם הפלשתיני. דיפלומט מרוקאי ב־וושינגטון אמר שרק אם תהיה ישראל מוכנה לסגת מהשטחים ולה־כיר בזכות ההגדרה העצמית, יגיע פרס לבוא למרוקו.

בהדגישו כי תלה תקוות רבות במפלגת העבודה הישראלית, הוסיף מלך מרוקו כי אישים אחרים, מלבד מזכיר האו"ם יכולים למלא תפקיד כדי להקל על הסדר של בעיית המזה"ת. הוא הצביע בין היתר על נשיא צרפת פראנסואה מיטראן. המלך מודיע "הצטרף" בין שיחות ישירות בין הצדדים הנוגעים בדבר לבין מו"מ לכינוס פורום בינלאומי. הוא גם אמר כי הוא תומך בשיבת הוועידה לתהליך השלום.

מקורות מדיניים בבירת צרפת הגיבו אמש, ערב בואו של המלך חסן לביקור רשמי בפאריס, ב"ספקנות שלא גבול הושטתו" נוכח הצהרותיו של המלך בדבר נכונות כביכול לשאת ולתת עם ראש הממשלה שמעון פרס. העובדה שהמלך נכונות כביכול לשאת ולתת עם יוזמת הממשלה שמעון פרס. הצהרה של מלך מרוקו היא, לגבי האו"ם הקודמת, "שאלה "משחק אל מפאר".

המקורות, המצוים היטב בפרטי המעגל המדיני הבין־ערבי ובקשרי המארוקאי הפנימי, רמזו לכך שהדבר ב"ניצוק ראוותני" שאין למעשה מאחוריו כוח מדיני או יכולת פעולה משמעותית לקידום של ממש של תהליך השלום במזרח־התיכון.

מלך מארוקו עתיד להגיע הערב לביקור רשמי בן שלושה ימים בצרפת. ההערכה היא, כי בשולי שי־חותיו עם ראשי הממשל הצרפתי יי־דון גם המצב במזרח התיכון.

פרס מכין דו"ח מפורט על פרשת הריגול

תגובת רייגן לפרשה: "למה הם עושים זאת"

מאת עקיבא אלדר

ראש הממשלה שמעון פרס הורה לסיים במהירות את חקירת פרשת הריגול בוואשינגטון ובדעתו להעביר לאמריקאים דו"ח מפורט והסברים. שגריר ארה"ב בישראל תומס פיקרינג אמר אתמול בפגישת היכרות עם שר התחבורה חיים קורפו, כי ארה"ב ממתינה לתוצאות החקירה, אך עם זאת העניין לא יעיב על היחסים. בשיחה שקיים מזכיר המדינה האמרי־קאי ג'ורג' שולץ עם השר ארנס דנו השניים בפרשיית הריגול ושולץ הרגיע, כי ביטחונה של ישראל ממשיך להיות אבן יסוד במדיניותה של ארה"ב.

שולץ סיפר לארנס שהודיעה על תפיסת המרגל נמסרה לנשיא רייגן במטוס בדרכו מז'נווה ותגובת הנשיא היתה: "למה הם עושים זאת".

צבי בראל, שליח "הארץ" בארה"ב, מוסר: דובר הסטייט דיפרטמנט אישר אתמול, כי ישראל הבטיחה לשתף פעולה באופן מלא עם ארה"ב בנושא פרשת הריגול תוך התייחסות לקשרי השגרירויות לפרשה. היום מתחדשת שמיעת העדויות בפרשה הזאת בבית המשפט הפדראלי בוואשינגטון.

ניצן מנדלסון מצויה במצב של מוות קליני

שליט: ניתוח לא יועיל

מאת הולדה ליברמנה
סופרת "הארץ" באשקלון

פיונה (מיוחד ל"הארץ"). מצבה של ניצן מנדלסון, שנפצעה קשה בראשה בירייה במטוס המצרי שנחטף, חסר תקווה. דובר ממשלת מלטה מסר, כי היא שרויה ב"מצב של מוות קליני" והיא מוחזקת בחיים באמצעות מיכשור רפואי.

הפרופ' מרדכי שליט, מנהל המחל־קה הנוירוכירורגית ב"הדסה", שיצא למלטה לבקשת משרד החוץ, עזב את האי לאחר שמסר, כי ניתוח לא יועיל לניצן. לדבריו תמר ארצי תחזור כנראה תוך שבוע.

אתמול יצא למלטה לסייע לפצו־עות היועץ בשגרירות ישראל ברומא, יעקב לוי.

תיכון יחשוף היום ליקויים בבורסה

ניירות נמחקו מהמסחר כשחברות נקלעו לקשיים

מאת יהושע מאירי
סופר "הארץ" לענייני כלכלה

ישיבת ועדת המשנה לשוק ההון הבנקאות הופסקה אתמול, לאחר שבמהלכה נתגלו ליקויים חמורים ביותר באשר לאופן תפקודה של הבורסה לניירות ערך. יו"ר הוועדה, ח"כ דן תיכון, הפסיק את הישיבה וביקש את הנוכחים להתפזר ולחשוב על הדברים שנאמרו במהלכה עד לישיבה הבאה.

היום יפרסם ח"כ תיכון הודעה מיוחדת, בה יזהיר על הליקויים החמורים שנתגלו. ל"הארץ" נודע כי המדובר בין היתר גם במחיקת ניירות ערך מלוח המסחר בבורסה — כשחברות מסויימות נקלעות לקשיים — וכן בהפסקות מסחר מלאכותיות.

שוק ההון

לאחר ימים של ירידות

עליות עד 5%

מאת יהודה שרוני
סופר "הארץ" לענייני כלכלה

למשקיעים בשוק המניות היתה אתמול ערנה. לאחר ימים אחדים של ירידות שערים הגיעה התפנית המיוח־לת מבוקשת, ושערי המניות עלו עד 5 אחוז. בבורסה תולים את התפנית החיובית בירידת האטרקטיביות של אפיקי ההשקעה המולידים כמו אגרות החוב ומניות הסחר, ובנזילות הגבוהה השוררת בשוק.

בנק ישראל יציע לקראת סוף החודש באמצעות של סדרות אג"ח צמודות מדד 50 מיליארד שקל — 40 מיליארד באג"ח לחמש שנים, ו־10 מיליארד באג"ח לטווח פדיון של 10 שנים.

היקף הפעילות במק"ם גדל אתמול באופן משמעותי כתוצאה מהנפקת שתי סדרות חדשות והסתכם ב־12.5 מיליון דולר.

ערך את העמוד: בועז שפירא

בטאון הצבא האדום: רבו סיכויי הדטנט; גורבצ'וב ינאם היום

יתכן עם זאת ששווארדנדזה ידווח לסובייט העליון על תוצאות הפיסגה • גורבצ'וב ניצל פתיחת מושב הסתיו לענייני כלכלה

ריז'קוב בן ה־57 מונה רשמית כראש ממשלה • רמזים באיזווסטיה לגרומיקו בן ה־76 לפרוש

מוסקווה (אי־פי). ביטאון הצבא האדום בישר אתמול לקוראיו, כי סיכויי השיבה אל הדטאנט בין שתי מעצמות העל השתפרו בעקבות פיסגת ז'נווה. דיווח על פיסגת ז'נווה מפי המזכיר הכללי מיכאיל גורבצ'וב או שר החוץ אדוארד שוואורדנדזה צפוי היום בסובייט העליון שבו חברים 1,500 צירים.

אתמול בפתיחת מושב הסתיו של הסובייט העליון הקדיש גור־בצ'וב את המשפט המסוכם הקצ־רה הראשונה מאז פיסגת ז'נווה לענייני כלכלה. פיסגת ז'נווה לא נזכרה.

בנאומו אתמול לפני הסובייט העליון קרא גורבצ'וב לפעול בדרך דינמית יותר לקראת עוצמה כלכלית. באותו מעמד מינה רשמית את ניקולאי ריז'קוב בן ה־57 כראש ממשלת ברית המועצות — תפקיד שאותו ממלא ריז'קוב מאז פרישת ניקולאי טיכונוב בן ה־80 ב־27 בספטמבר.

אליהו זהבי, סופר "הארץ" בבריטניה, מוסר: רמז לנשיא בר־ה"מ, אנדריי גרומיקו, בן ה־76, שעליו להתפטר, הופיע ערב כינוס הסובייט העליון במוסקווה בעיתון "איזווסטיה". במאמר ליום השנה ה־90 להולדת א. מיקויאן, מי שהיה בעבר נשיא ברה"מ, מצטט העי־תון דברים שאמר כאשר החליט להתפטר בגיל 70 על המיגבלות של הזיקנה.

מיכאיל גורבצ'וב (מימין) מחליף דברים עם אנדריי גרומיקו וראש ממשלת בריה"מ ניקולאי ריז'קוב בפתיחת מושב הסתיו של הסובייט העליון אתמול. (תצלום אי־פי)

שמיר מתכנן מינויים במשרד החוץ שיצמצמו תימרון פרס לאחר הרוטציה

לשכת מפלגת העבודה תערוך דיון בנושא

מאת עקיבא אלדר

שר החוץ יצחק שמיר עומד לבצע שורה ארוכה של מינויים בשרות החוץ ובכך יצמצם במידה רבה את מרחב התמרון של ראש הממשלה שמעון פרס, כאשר יתפוס את מקומו במשרד החוץ לאחר הרוטציה. לקראת עונת המינויים הקרובה מתכוון שמיר למנות כמה קונסולים כלליים בארה"ב מקרב אנשי הליכוד וכן להאריך לתקופות כהונה נוספות את מינוייהם של כמה שגרירים ובהם השגריר בוואשינגטון, צרפת, גרמניה, ומנמה וקנדה. אחדים מאלה כבר הגיעו לגיל פרישה ושמיר מתכוון לפנות אל נציבות שירות המדינה בבקשה להאריך שירותם בשנה.

נציב שירות המדינה אברהם נתן אמר אמש בתגובה, כי על־פי הוראות הנציבות עליו לקבל את הפניות רק לקראת מארס ואין בכוונתו לאשר הארכות סיטונאיות של כהונת שגרירים שהגיעו לגיל פרישה.

ראשי מפלגת העבודה וביניהם מזכ"ל המפלגה עוזי ברעם יכנסו את לשכת המפלגה לדון בעניין

שריד חוזר

אמר בשובו: בדרך כלל איני זוכה לתשומת לב

(ע). שר התיירות אברהם שריד שב אמש במטוס "אל על" מלונדון ואמר, כי שיקולי המשרד וטובת התיירות חייבו אותו להגדיל פעולה לקידום התיירות היהודית מארה"ב על השתת־פותו בוועידת "סקול" בירושלים.

השר, ששב יחד עם רעייתו רבקה, הופתע לראות צלמי טלוויזיה ועי־תונאים רבים בבואו, וציין, שאין הוא זוכה לתשומת לב רבה בדרך כלל.

ראשון בסדרת מינויים

פרס נתן ברכתו למינוי אל־מצרי לראשות שכם

ראש העירייה החדש: לא אעסוק בפוליטיקה

מאת יהודה ליטני
סופר "הארץ"

ראש לשכת המסחר בשכם זאפר אל־מצרי, מונה אתמול על־ידי המנ־

(סוף בעמוד 2 טור 7).

הקיצוץ בתקציב משרדו של קצב פי 6 מבתקציביהם של גור ונבון

פרס ידרוש היום דיון מחודש בנושא בניית נמל הפחם באשדוד

שרים שוב יציעו בדיון התקציב בממשלה להכביד העול באמצעות מיסים במקום לקצץ במשרדים

מאת שלמה מעוז
סופר "הארץ" לענייני כלכלה

הקיצוץ בתקציב משרד העבודה והרווחה, שבראשות השר משה קצב, יגיע ל־170 מיליון דולר מאז התוכנית הכלכלית לייצוב המשק ועד לתקציב 1986, שיידון היום בממשלה. לעומת זאת הקיצוץ בתקציב משרד הבריאות בראשות השר מרדכי גור היה למעשה אפס על־פי התוכנית לייצוב המשק ואם גם בתקציב 1986 לא יהיה קיצוץ — שולי ההיפך — תוספת של 10 מיליון דולר לקופת חולים כל שנה ופיסה של 150 מיליון דולר) ואם גם בתקציב החינוך בראשות יצחק נבון לא יהיה קיצוץ כדרישת האוצר לאחר קיצוץ של 30 מיליון דולר בלבד בתוכנית לייצוב המשק, אזי יתברר, כי הקיצוץ בתקציב משרדו של קצב יהיה פי שישה מהקיצוץ בתקציבי גור ונבון גם יחד.

חישוב זה, שהוצג על־ידי חוגים ממשלתיים, מדגיש את חילוקי הדי־עות הדיפים והצפויים היום בממשלה. בתקציב משרד הבטחון קוצצו 60 מיליון דולר על־פי תוכנית לייצוב המשק ועתה צפוי קיצוץ של כ־50 מיליון דולר בלבד על־פי המגמה המסתמנת אצל ראש הממשלה, כלומר קיצוץ של כ־110 מיליון דולר בלבד.

שר הביטחון הצליח במעוד לדאוג למשרדו על־ידי כך שקיבל אישור מהאמריקאים להמיר עוד 50 מיליון דולר לשקלים לקניות בתוך ישראל. עקרונית הכרה זו כמוה כתרומה, שמ־מנה הממשלה מבקשת להימנע. על רקע הישג זה של רבין בוואשינגטון לא ייפגע כמעט תקציב הביטחון.

חשש מבזבוז

פרס יציע היום, כי גופים ממשל־תיים עצמאיים כגון רשות הנמלים יוסיפו להעביר כספים לממשלה ולא להחזיק כספים בתיק עצמאי — דבר העלול להביא לבזבוז יתר. פרס ידרוש דיון מחודש בנושא בניית נמל הפחם באשדוד.

ההערכה היא, כי היום שוב יעלו שרים הצעות להכביד העול על הציבור, אם באמצעות מסים, אגרות או היטלים כתחליף לקיצוץ של ממש בתקציב המדינה.

המעסיקים הפרטיים מסרבים לגלות תביעתם במו"מ עם ההסתדרות על גובה שכר המינימום

טוענים כי פירסום התנאי עלול להביך את המשתתפים במשא ומתן • מוכנים לכ־270,000 שקל

מאת יהודית וינקלר

המעסיקים הפרטיים עושים מאמץ למנוע חקיקת חוק שכר מינימום בכנסת. הדיונים ביניהם לבין ההסתד־רות יתחדשו עוד השבוע ובמקביל פנו המעסיקים לשר האוצר ולשר העבודה לעכב את החקיקה כדי לאפשר את מיצוי המו"מ עם ראשי האיגוד המקצועי בהסתדרות.

בלשכת התיאום של הארגונים הכלכליים שוררת תמימות דעים, לפיה יש צורך להתקרב לשכר של 270 אלף שקל לחודש כמינימום לעומת 223 אלף הנהוגים כיום, אך על־פי שלפעמת תעשיינים רבים הממשלה לא עשתה עדיין את הצע־דים המתחייבים כדי להבטיח את רווחיות התעשייה ובין היתר לא הורדה עדיין הריבית.

מקור בכיר בלשכת התיאום אמר ל"הארץ", כי יש אי נחת במיגזר הציבורי העסקי סביב נושא שכר המינימום, שכן אין ויכוח על כך, ששכר של כ־220 אלף שקל הוא ירוד והוא רחוק מלהיות אטרקטיבי. המע־סיקים הפרטיים מתנגדים בתוקף לחקיקה בנושא זה ולטענת המקור יש להתקדם בדיונים עם ההסתדרות. אולם הם תובעים מראשי האיגוד המקצועי ויתור מסים, שאת פרסומו לא מוכנים למסור לעת עתה, בטענה שפירסום התנאי עלול להביך בשלב הערך של המו"מ את הנושאים והנו־תנים מטעם ההסתדרות.

היקף העלות של ההטבות לבכירים בתחום הפנסיה גבוה מהחזר הריפוי המשולם להם

זכאים ליהנות מפנסיה גם על הוצאות רכב ותוספות אחרות כבר מגיל 40 בשיעור הכפול פי 2.5

מאת שמשון אירליך
סופר "הארץ"

שרים, חברי־כנסת, שופטים, מנכ"־לים ופקידים בכירים הצמודים להם בזכויות, זכאים בין השאר גם להטבות מיוחדות בנושא הפנסיה, שעלותן למדינה רבה אף מזכויותיהם בנושא הסיוע הבריאותי.

זכויות הפנסיה ניתנות כבר מגיל 40 ולא 65 כמקובל ושיעורן גבוה פי כמה מאלו של הרוב המכריע של הש־כירים במדינה, המקבלים את הפנסיות דרך קופות הפנסיה ההסתדרותיות.

ההפליות הן בכמה מישורים עי־קריים:

פנסיונר רגיל מקבל 2% מהשכר החודשי לכל שנת עבודה; בכירים מקבלים לפחות 5% לשנה כלומר פי 2.5.

• הבכירים מקבלים תוספת של 2% על כל שנת גיל שמעל 50. אדם, בגיל 57 הנכנס לכנסת לאחר שסיים קריירה עם פנסיה מלאה, יקבל בגיל 65 בתום שתי קדנציות של 8 שנים פנסיה נוספת של 70%.

• פנסיונר רגיל מקבל פנסיה רק על אותו חלק מהמשכורת שאינו כולל הוצאות רכב, שעות נוספות ותוספות אחרות, המגיעות לעיתים עד לחצי המשכורת, בכיר מקבל פנסיה על הסכום הגלובלי.

• פנסיה לאלמנה מסתכמת ב־40% מהפנסיה של הפנסיונר. פנסיה של אלמנת בכיר מגיעה למלוא 100%.

הרחבת החזר הוצאות רפואיות גם לפקידים בכירים נקבעה על־ידי ממשלת רבין ב־76'

יוזמה ראשונה לבטלו הועלתה ב־1980 • ח"כ רמון פועל לבטל ההטבות גם לחברי־הכנסת

מאת יהושע מאירי
סופר "הארץ" לענייני כלכלה

ההסדר, לפיו נהנים פקידים בכירים מכסוי הוצאותיהם הרפואיות, נקבע בהחלטת ממשלה משנת 1976. לפני שנתקבלה ההחלטה בממשלה זו היו זכאים להחזר הוצאות רק שרים, סגני שרים ואנשי המערכת השיפוטית (שופטים, דיינים, קאדים). ממשלת רבין קיבלה אז החלטה להשוות את תנאיה של הפקידות הבכירה לתנאיהם של סגני שרים ובמילא לזכות גם אותם בהטבות ובזכויות היתר. חברי הכנסת נהנים מהטבות דו־מות וזאת על־פי החלטה של ועדת הכנסת. לאחר זאת זכאים להטבות הרפואיות גם גימלאי הכנסת ונשו־תיהם (או אלמנותיהם) והסעיף זה ישכן הוצאות גדולות במיוחד, למשל אחיות צמודות, טיפולים פיזיותרפיים מיוח־דים ומעיינות מרפא.

ח"כ חיים רמון מתכוון להגיש לוועדת הכספים של הכנסת הצעה להשוות את תנאיהם של הבכירים לתנאי חברי הכנסת בטענה כי מב־חינה מוסרית לא יוכל לתבוע ביטול מוחלט של ההטבות אלא אם תחליט ועדת הכנסת לבטל הטבות אלה גם לח"כים.

יפעת נבו, סופרת "הארץ" מוסרת, כי לאה חשין, אשתו של שופט בית המשפט העליון אליהו חשין ז"ל, נהנית זה 25 שנים מהחזר הוצאות טי־פול רפואי ממשרד הבריאות. בשיחה ל"הארץ" סיפרה חשין, כי מאז מונה בעלה לשופט בית־המשפט העליון, זכו הוא ובני ביתו להטבה. "השר פרלין נתן את זה לשופטי בית־המשפט העליון, כדי שיוכלו לעמוד את החודש", אומרת חשין. לדבריה, היא מעולם לא עברה טיפולים רפואיים בחו"ל ואף לא עשתה ניתו־חים המוגדרים "קוסמטיים". העובדה שמישהו מעלה זאת על דעתו, פשוט מקוממת אותה. לדבריה, היא מטופלת בבית־החולים הדסה או אצל רופאים פרטיים, ואת החשבון היא מגישה אחר־כך למשרד הבריאות. לשאלה, אם היא חברה בקופ"ח כלשהי אמרה חשין, כי "איש לא העניק לי את הסמכות לשאול שאלה כזו". כאשר ני־סיתי להבהיר, כי מדובר בכספי ציבור וזכות הציבור לדעת מי נהנה מכספו, אמרה אשת השופט "תודה רבה" וסגרה את הטלפון.

במארס 1980 העלה מי שהיה מנכ"ל משרד הבריאות, הפרופ' ברוך מודן, את הרעיון להפסיק את הסיוע לבכירים כאשר נודע קיצוצים קשים בתקציב.

שחל מנע מחברת החשמל לבצע עבודות אחזקה בי"ם בשבת; שיבושים צפויים בבוקר יום ו'

ככל הנראה נענה ללחץ של גורמים דתיים • בעבר הותר לבצע עבודות חיוניות בשבת

מאת אלי אליעד

שר האנרגיה משה שחל לא נענה לפניית חברת החשמל, כנראה בעק־בות לחצים של גורמים דתיים, לתת לה אישור לבצע בשבת עבודות אחזקה חיוניות בתחנת המשנה הגדו־לה ליד שכונת רמות בירושלים. בעק־בות כך מתוכננות העבודות להתבצע ביום ו' השבוע וצפויות הפסקות חשמל בחלקים נרחבים למדי של העיר.

ההפסקות באספקת החשמל צפויות בין השעות שש לתשע בבוקר ותכלולנה את השכונות רמות, שועפט, עטרות, דאלאייה, מזרח ירושלים, מעלה אדומים, אזור התעשייה של רמות. ייתכן שגם הקו לבקעה לא יתפקד.

בתשובה לשאלות נמסר מחברת החשמל, כי היא נאלצת להפסיק את פעולתה של תחנת המשנה רמות (י־רושלים ד'), מאחר שעבודות עפר, המתבצעות במקום לצורך הרחבת כביש, גרמו לזיהום כבד של ציוד התחנה. החברה תיאלץ לשטוף את כל ציוד התחנה על־מנת למנוע תקלות חמורות יותר, העלולות לדבריה להיגרם מקצרים עם בוא הגשם.

בעבר ניתנו לחברת החשמל היתי־רים לביצוע עבודות חיוניות בשבת כדי למנוע פגיעה ושיבושים באספקת החשמל הסדירה בעיקר למפעלי תעשייה ולנקודות אספקה רגישות. בעקבות לחצים של גורמים דתיים צומצמה מאוד נתינת ההיתרים הללו.

מלשכת דובר משרד האנרגיה נמסר בתגובה, כי בעיקרון, שר האנרגיה נודע שעל חברת החשמל במידת האפשר מלבצע עבודות אחזקה בשבת.

חדשות הארץ

שיחות היום

עם: סם בן שטרית, יו"ר תנועת "ביחד" על: הבריזתיו של מלך מרוקו והגובת ישראל (עמ' 2)

★

"קיצוץ של 600 מיליון ד' נוספים יעלה שיעור האבטלה ל־10%" הזהיר השר קצב בכנסת (עמ' 3)

★

המלצה לקצץ עוד 856 מיליון ד' בתקציב המדינה לשנה הבאה (עמ' 4)

★

"אין לבטל הסדרים לפריסת־חובות של נישומים" כך המליצה ועדת המשנה למי־סוי (עמ' 4)

★

יבוטל התכנון המרכזי בחקלאות בצ'כוסלובקיה (עמ' 5)

★

מפלס הכנרת — לרמה הנמוכה מזה שנים במשק המים הובעה דאגה (עמ' 6)

★

להם: אחסל מסגרות חטיבת הביניים מאיים שיאפשר רישום חופשי לבתי־הספר (עמ' 6)

שרות הארץ

מזג האוויר

(ע). מעונן חלקית. ירושלים 11—17, הגולן 10—17, נהריה 14—19, צפת 10—14, חיפה 16—22, טבריה 15—19, נצרת 10—15, עפולה 12—18, שומ־רון 11—17, תל־אביב 14—22, לוד 14—22, ירוחו 15—25, עזה 14—23, באר־שבע 11—22, אילת 14—25.

הגרלת הלוטו

בהגרלת הלוטו עלו אתמול בגורל המספרים האלה: 1, 3, 8, 15, 16, 37. המספר הנוסף — 17.

שערי הדולר

	שער הדולר	השינוי בשקלים
יציג	1482.1	+2.8
נוסעים	1774.0	+3.3
שחור	1570.70	—

בגליון זה 12 עמודים

אם אתה חושב שהמחשב האישי המפעיל את מכונית המרוץ הידועה "פורמולה 1" הינו מחשב מיוחד במינו, מחשב שתוכנן לביצועים אמינים מדוייקים ומהירים מאד— אתה צודק.
המחשב המפעיל את "פורמולה 1" הוא אוליבטי M24 – וזה אומר הכל.

אוליבטי – חברת המחשבים המובילה באירופה

היתרונות הבולטים שהובילו את אוליבטי למקום הראשון בתחום עיבוד הנתונים באירופה, הם אותם יתרונות בזכותם בחרה חברת הענק האמריקאית AT&T באוליבטי לשותפה. מאותה הסיבה בוחרים לקוחות רבים בכל רחבי העולם דווקא במחשבי אוליבטי.

גם בישראל – מחשבי אוליבטי צוברים תאוצה

גם בישראל כבר הספיקו מאות לקוחות לגלות את יתרונות השימוש במחשבי אוליבטי.

עובדה: כל מערכות ה־ON LINE בסניפי הבנק הגדול בישראל, בנק לאומי, הינם על טהרת אוליבטי. אלפי המדפסות, המסופים, מערכות התוכנה והתקשורת, מהווים את פרוייקט עיבוד הנתונים הגדול ביותר שבוצע בישראל.

אין זה מקרה שבנק לאומי בחר באוליבטי. גם אוניברסיטאות, מערכת הבטחון, מפעלים גדולים ורבים אחרים גילו את היתרונות של מחשבי אוליבטי. מאז החל בשיווקו של M24 בישראל, כבר הספיק המחשב האישי התואם של אוליבטי לכבוש נתח רחב משוק המחשבים העסקיים והאישיים בארץ.

התקשר אלינו או למפיצים המורשים שלנו, ותגלה איך ביצועים ברמה של "פורמולה 1" יכולים לתרום למהירות, לאמינות ולייעול העבודה השוטפת במשרד שלך.

דלתה חברה למסחר בע"מ. טל' 03-7516879, 04-664428

olivetti

ראיתי שמעתי

איכה ישבה בדד

שר המדע והפיתוח, גדעון פת, נאלץ לבלות בזמן האחרון שעות ארוכות במלון המלך דוד בירושלים, מפני שאורחים רבים מחו"ל מסרבים בימים לבקר במשרדו שבשכונת שייח ג'ראח, בקרית הממשלה בירושלים המזרחית.

כך נראה אתמול פת סועד ארוחת צהרים במלון עם שגריר ארה"ב בישראל תומאס פיקרינג, בשבוע שעבר נועד כאותו מקום עם משלחת קנדית, שלוותה על-ידי השגריר הקנדי. שאף הוא אינו עובר את הקו הירוק.

א.לם

לינדסי קמפ חוזר

איש התיאטרון לינדסי קמפ, שכבש את הצופים בישראל בפסטיבל ישראל, כשתי הצגותיו שהן כמעט בנות עשרים שנה, "פרחים" ו"חלום ליל קיץ". חוזר לישראל. אחרי שבראשית שנה זו הופיע בתיאטרון הקאמרי עם "פרחים", ועוד בכך גם להכנסת התיאטרון המאזן, הוא יופיע הפעם עם "חלום ליל קיץ", ושוב באולם התיאטרון הקאמרי התל-אביבי. גרסתו של קמפ למחזה של שייקספיר יוצאת-דופן בהולם, וחילופי המינים וההדרות מקבלים בה הדגשה יתרה.

למעריצי לינדסי קמפ — ובארץ הם רבים מאד — נכמנה שוב חויה.

ב.ש.

החבר'ה לא יאמינו

ביום ראשון, ביקר אצל ראש הממשלה שמעון פרס — הנגב הירדן, הידוע כבעלה של ג'יין פונדה, מלבד פעילותו בפוליטיקה האמריקאית. הירדן לווה באחות מעודותיו, שהיתה מצוידת במצלמה ולא חדלה לצלם את הפגישה, ברשות, כמובן.

לדאבון לבה, גילתה הצלמת-החובבת, באיחור, כי הוץ מסעינת המצלמה בסרט — לא שכחה הבר. אך לא איש כראש הממשלה יניח לשני אמריקאים טובים לנסוע הביתה בלי תצלומים. במחווה של רצון טוב, הסכים מר פרס לקבלם

פזית כהן (מימין), חיילת חולת ה"פנים של שנת ה-80" האמריקאית "פורד", בשיתוף ב-13 תצא פזית לתחרות הבינ שנות ה-80, שתתקיים בלום א

בעריכת עידי

שוב לביקור. בטרם צאתם את הארץ, וכך תוקן המעוות.

א.לם

בשמלה אדומה ושתי צמות

בעקבות שובן של הלהקות הצבאיות אל הבימה, כבר נמצא מי שהבין שאפשר לעשות קצת כסף מהשאיפות הבימתיות של הנוער. רני ליטאי ויעל שמורק הקימו בית-ספר הקרוי "סדנת הילה", ובו הם מכינים לכישרונות צעירים בגיל-העשרה הכשרה מוקדמת, כדי לסייע להם לעמוד במבחני הקבלה ללהקות הצבאיות. מחיר ההשתתפות בסדנה הוא 60,000 שקל לחודש, והיא כוללת ארבע שעות הדרכה שבועיות במשחק, על-ידי דני ליטאי, פיתוח קול (ריקה בראל), שירה (רוני לרנר), תנועה (אבי בייקובס). גם כדי להתקבל לסדנה זו, ששיעוריה מתקיימים בתל-אביב ובחיפה, עוברים המועמדים מיון, ולאחר כחודש נעשה עוד סינון.

מובן שאין הסדנה יכולה להבטיח עמידה בהצלחה, אך היא אמורה לתת בידי התלמידים את הכלים הנכונים.

ש.גינה

חמשה-עשר אלף דולר, ואתה בפנים

כ-80 מיליון ל"י השקעו באחרונה בשיפוצים של אוניית-הדגל של צי הסוחר הבריטי. "המלכה אליזבת השניה". אונייה זו היתה לביתם הצף של ישראלים לא-מעטים, בסיורה בן 95 הימים מסביב לעולם.

הפלגה הבאה של אוניית-הפאר תצא בינואר 1986. ודמי-המסע הזול ב-15,000 דולר לנוסע, להפלגה סביב העולם. כן אפשר לרכוש כרטיסים לקטעי מסע, ולטוס מישראל למקום החפלגה ... את חברת "קב...

כתבים בדרום לבנון:

חילופי אש בין צה"ל ליוניפי"ל ליד מארג' עיון

חצביה (ע"צ). חילופי אש התנהלו שעה וחצי בין סיור של צה"ל לבין חיילים נורווגים מכוח יוניפי"ל במבואות הכפר עיבל אל-סאקי, שבאזור הביטחון, לא הרחק ממארג' עיון. כך מסרו אתמול עיתונאים באזור.

לדברי העיתונאים, ניסו חיילי יוניפי"ל למנוע מן הסיור הישראלי להיכנס לכפר, השוכן סמוך למארג' עיון. חילופי האש פסקו לאחר מגעים בין מפקד נורווגי ומפקד ישראלי.

בהתקלות זו לא היו נפגעים.

שיתוף פעולה בין חיזבאללה ואמל למחבלים מארגוני סירוב

מאת ראובן פדהצור

פרשן הצבאי של "הארץ"

באחרונה גדל מספרן של הפעולות המשותפות לארגוני הסירוב הפלסטינאים ולארגונים השיעיים, המופעלות נגד אזור הביטחון. מתברר כי נוצר מפגש אינטרסים בין המחבלים הפלסטינאים לבין הארגונים אמל וחיזבאללה. הארגונים השיעים זקוקים בעיקר להדרכה בתחום הצבאי, ואת כשל רמת ביצועיהם ורמת לחימתם. החסרים ניסיון מבצעי. הארגונים הפלסטינאים מסתייעים באמצעים המצויים בידי השיעים ובעורף האוהד שלהם ומשתפים עימם פעולה. כך התגלו באחרונה חוליות שהגדירון השתיים בחלקם לארגון שיעי והאחרים לארגון פלסטינאי.

במקביל מסתמן תהליך של שיתוף פעולה בין ארגון פת"ח — נאמני ערפאת לבין ארגוני החיזבאללה. ראשיתו של שיתוף הפעולה בקרבות בביירות, שם נלחמו שני הארגונים זה לצד זה. באחרונה החל גם שיתוף פעולה בין חברי שני הארגונים בדרום לבנון.

ארגון אמל נמצא באחרונה במצוקה עקב כישלונותיו לקעקע את אזור הביטחון. לפיכך, החלו ניסיונות בצמרת הארגון במגמה להגיע לפעולות ... מתואמות של כל הארגונים ... בדרום נגד אזור הביטחון.

בשל עוד נסיון 'התנחל ביריחו

מאת סופר "הארץ" בשטחים

עשרה מחברי "גרעין יריחו" ניסו של אנשי הצבא להתמקם באחר בית הכנסת היהודי העתיק ביריחו. ... משטרה שהגיעו למקום פינו חברי הגרעין לבסיס המינהל ... ביריחו.

סוף השבוע ניסו אנשי הגרעין ... אנשי "נאמני הר הבית" ביד... וכן תלמידים ב"מרכז הרב") עם ... להתנחל במקום אולם ... כוחות צבא לבסיס צבאי.

רייגן דחה מכירת נשק לירדן עד מארס 1986

וואשינגטון, (ע"צ וע"ר). הנשיא רייגן חתם אמש על חוק הדוחה עד 1 במארס מכירת נשק חדיש ב-1.9 מיליארד דולר לירדן, אלא אם תפתח לפני מועד זה במו"מ ישיר עם ישראל.

בהודעה בכתב שפירסם הבית הלבן, נבוע רייגן לרצון הקונגרס, והתחייב להמשיך עד מארס במאמצים למימון מו"מ ישיר ומהיר בין ירדן וישראל.

רייגן חזר והדגיש את החלטתו לספק לרבת-עמון את הנשק, הכולל זה 40 מטוסי קרב אף-16 או אף-20, טילי נ.מ., נגמ"שים וציוד צבאי אחר.

עוד נאמר בהודעה: "המלך חוסיין נקט צעדים דרמטיים לקראת שלום, צעדים שחשפו אותו ואת העם הירדני ללחצים חזקים ולאלימות עקובה מדם. מצד אלה המתנגדים בכל תוקף להסדר שלום כלשהו".

קנדיל הביא איגרת ממובארק לפרס על הרצח בראס בורקה

מאת עקיבא אלדר

שר הנפט המצרי עבדול האדי קנדיל ימסור היום לראש הממשלה איגרת ובה התייחסות הנשיא מובארק לרצח הישראלים בראס בורקה. בתדריך שקבלו אמש בנמל התעופה על ידי שר האנרגיה משה שחל ויועצו המדיני של ראש הממשלה ד"ר נמרוד נוביק, הסביר קנדיל כי הדוח המפורט בפרשה כבר הושלם, אך כיוון שהוא משמש חומר ראיות של התביעה במשפטו של הרוצח, לא ניתן היה בשלב זה להעבירו לישראל. על פי הודאתו של הנשיא מובארק ייפגש כאן קנדיל עם בני משפחות הקורבנות, ימסור להם את תנחומי הנשיא ויענה על שאלותיהם.

קבלת מודעות 24 שעות ברחוב

מודעות משפחתיות

דחופות וכל יתר

סוגי המודעות ל-

הארץ

מתקבלות

24 שעות ביממה

בהאף דיזנגוף

רח' דיזנגוף 118

(מול כסית)

טל. 239952, 248518

מצרים פתחה במתקפת הסברה להצדיק ההסתערות על המטוס

מובארק: הקומנדו המצרי הסתער רק לאחר שהקברניט הודיע "עומדים להרוג את כולנו" ★ מאשים את לוב בקשר לחטיפה

קהיר (א"פ). ממשלת מצרים פתחה אתמול במסע הסברה נמרץ להצדקת הסתערות הקומנדו המצרי על המטוס המצרי שנחטף למלטה והשתלטה נהרגו 57 בני אדם (שניים נוספים נהרגו לפני ההסתערות, בידי החוטפים).

הנשיא מובארק עצמו, שטען כי לוב היתה קשורה בחטיפת המטוס, אמר לעיתונאים כי שלח את חיילי הקומנדו להסתער על המטוס החטוף רק לאחר שקברניט המטוס דיווח "הם עומדים להרוג את כולנו".

במותם של הנוסעים האשים מובארק את החוטפים, שלדבריו השתמשו ברימוני יד — זו פעם ראשונה בתולדות חטיפת מטוסים. "אף קליע מצרי לא הרג איש מהנוסעים ומהצוות", אמר.

לדברי מובארק היה מספר המסתערים שישה והמספר הקליעים שירה בסך הכל — שבעה. לדבריו מתו 56 נוסעים מרסיסים, מרימוני יד ומחנק. בבתי חולים במלטה מאושפזים 25 נוסעי המטוס שנותרו בחיים, ועוד שלושה חיילי קומנדו מצריים.

סיוע מכוני אמריקאי למצרים

צבי בראל שליח "הארץ" בארה"ב מוסר: ארה"ב נתנה סיוע טכני לכוחות הקומנדו המצריים שפרצו למטוס. בין השאר ניתן לכוח ציוד סודי שסייע להם לפרוץ למטוס. הציוד האמור מתוחכם שסייע להם לדעת את מקום המחבלים במטוס. ארה"ב הציעה גם לאכסן את הגעת הכוחות לשטח באמצעות מטוסים אמריקאיים המוצבים על נושאת המטוסים "קוראל סי". נושאת המטוסים קיבלה הוראה להכין מטוסי אף-18 ומטוסים נושאי מכ"ם מסוג אי-2-סי כדי לבוא לעזרת המטוס המצרי שהוטס את כוחות הקומנדו אם מצרים תבקש זאת, אך המצרים לא ביקשו.

הממשל האמריקאי הביע גם אתמול את תמיכתו המלאה במצרים ובפעולה שנקטה תוך הבעת צער על מספר ההרוגים הרב. פקידי הממשל אמרו כי למעשה לא היתה כל ברירה אלא לפעול כפי שמצרים פעלה; עם זאת "היה ניתן להקדיש זמן רב יותר להכנות ולתיאום בנושא הביצוע".

ראש החוטפים בחיים

אחד מחוטפי המטוס שנפצע קשה בעת ההסתערות על המטוס המצרי במאלטה, היה מקור הכוח החוטף ומצב בריאותו משביע רצון, הודיע דובר ממשלת מאלטה.

האיש, שהוזק בדו"ח סוניסי וטוען כי שמו עומאר מרזוקי, בן 20. זוהה על ידי קברניט המטוס.

משקיפים באתונה מסרו כי בעקבות פרשת חטיפתו של המטוס שבניסיון שחרורו מצאו את מותם שנים-עשר נתינים יוונים, מוחרפת יוון ביעילות מדיניותה הפרו-ערבית.

מדיניותה הפרו-ערבית של יוון אינה מונעת את הפיכתה של סוריה יוונית לשדה קטל בעימותים שבין סיעות ערביות שונות.

תנחומים מקהיר

מסופר המדיני של "הארץ" מוסר: שר התחבורה, חיים קורפו שיגר אתמול מברק לשר התעופה והתעופה האזרחית של מצרים ד"ר פואד עבאר אל לטיף סולטן ובו תנחומים על האסון שאירע למטוס המצרי החטוף ורצח נוסעים חפים מפשע. קורפו קרא לשר התעופה המצרי להצטרף אליו בפנייה לארגון התעופה הבינלאומי לקיים מושב חירום מיוחד של העצרת שתדון בדרכים ובאמצעים למלחמה בטרור האווירי.

בהוראה ליועצים המשפטיים להכין קריטריונים עניינים

זמיר: תמיכות בלי קריטריונים יערערו המוסר ומעמד השלטון

"הזרמת כספי הציבור למוסדות בלא צורך אמיתי עלולה לעודד הקמת גופים פיקטיוויים, או שימוש בכסף לצרכים מפלגתיים"

מאת גדעון אלון

סופר "הארץ"

היועץ המשפטי לממשלה פרופ' יצחק זמיר הפיץ אתמול הנחייה ליועצים המשפטיים במשרדי הממשלה, להכין קריטריונים עניינים לחלוקת התמיכות למוסדות הציבור השונים, בכל משרד לפי תחום אחריותו.

"השימוש בכספי המדינה בשל שיקולים פוליטיים או קשרים אישיים נוסף לבזבוז הכרוך בדבר, עלול להביל להשחתת המידות. התוצאה הצפויה היא שמוסד פלוני יקבל תמיכה לעתים בסכומים שמעל ומעבר לכל צורך אמיתי, ואילו מוסד אחר, המצוי באותו מצב עצמו, ואולי אף נזקק יותר ממנו לתמיכה לא יזכה כלל בתמיכה או יקבל תמיכה זעומה", כותב זמיר ומוסיף "הזרמת כספים למוסדות ללא בדיקה עניינית הצורך אמיתי, עלולה לעודד הקמת גופים מיותרים או אף פיקטיביים, או שימוש בכספי המדינה לצרכים מפלגתיים טהורים או אף לצרכים אחרים שלא כחוק, תופעה כזאת, במיוחד אם היא מתפשטת הופכת שיטה, עלולה לערער את המוסר הציבורי ואת מעמד השלטון בעיני הציבור הרחב גם בתחומים אחרים".

בהתאם להנחיות בית המשפט העליון

זמיר מזכיר בהנחייתו, כי לפני כשנתיים נכנס לתוקפו הנוהל למתן תמיכות של משרדי ממשלה, הקובע את הדרך בה יש להגיש את הבקשה לתמיכה, את שיטת הטיפול בבקשה במשרד הנוגע בדבר, את ההתחייבויות המוטלות על הגוף הנתמך ואת הפיקוח על השימוש שנעשה בכספי התמיכה, אך אין הנוהל קובע את הקריטריונים לפיהם יחולק כל משרד את הכסף המיועד לתמיכות בין המוסדות שפנו אליו בבקשה לתמיכה.

היועץ המשפטי מדגיש, כי גם בשלב שלפני קביעת הקריטריונים ע"י כל משרד ממשלתי, אין לחלק תמיכות כספיות למוסדות ציבור. אלא בהתאם לעקרונות המשפטיים החלים על כל מעשה מינהלי, כפי שנקבעו ע"י בית המשפט העליון (עקרון השוויון ושיקולים ענייניים).

סופר "הארץ" מציין, כי מהנחייתו של פרופ' זמיר עולה כי ישנם משרדי ממשלה שטרם הכינו קריטריונים עניינים ושוויוניים לחלוקת התמיכות למוסדות הציבור.

2500 מעובדי 'תנובה' עוברים לשבוע עבודה מקוצר — 5 ימים

מאת אברהם צדר

סופר "הארץ" לענייני כלכלה

הנהלת מרכז 'תנובה' חתמה על הסכם עם הוועד הארצי של העובדים, על פיו במחצית עובדי 'תנובה'-יעברו החל מהשבוע הבא שבוע עבודה מקוצר, של חמישה ימים בלבד, תוך הפחתה יחסית בשכרם.

ב'תנובה' מועסקים כיום כ-5000 עובדים קבועים והסכם זה יחול על כמחציתם, ובהם כל עובדי המינהל, עובדי המשרדים, ועובדי מרכזת המחסנים האזוריים, עובדי השיווק, עובדי המחלבות וכן העובדים במחסני הביצים ומחסנים אחרים. ימשיכו לעבוד שבוע עבודה רגיל.

דובר 'תנובה', מרדכי חפשטטר, אמר כי קיצור שבוע עבודה, תוך הפחתת שכר העובדים נחתם במטרה לחסוך בהוצאות. 'תנובה' היא חברה בשליטת ארגוני החקלאים ועודפי ההכנסות על ההוצאות מוחזרים מדי שנה לאותם ארגונים. כתוצאה מהסדר זה הפחתת השכר יוגדלו, על כן, הכנסות החקלאים עצמם.

כ-10 אחוז מכלל ההוצאות בתקציב תנובה הן הוצאות על שכר. הפחתת השכר המשולם לעובדים שיעברו שבוע עבודה מקוצר תסתכם בכ-10 אחוזים.

תושבים במערב ביירות זועמים על הדרוזים והשיעים

"טטרים, מונגולים ופרסים אנסו את העיר", נאמר בעלון בביירות

ביירות (ע"ר וע"צ). סימנים חרשים לזעם בקרב האוכלוסיה נגד המיליציות של הדרוזים והשיעים היו אתמול במערב ביירות, בשעה שמנהיגי המיליציות הגבירו את המאמצים למנוע קרבות נוספים בעיר.

מנהיג פועלים סוני קרא לשביתה כללית ביום שישי במחאה על תמשת ימי הקרבות העקובים מדם בין המיליציות, ודרש את פינוי כל אנשי המיליציות תוך שבוע.

מנהלים משותפים של דרוזים ושיעים הקימו עמדות בקומות מרכזים לפרעות, ואילצו לחמים בלהר... מבושמעים לשוב לבתיהם. מקורות במיליציות אמרו כי הדרוזים והשיעים של אמל עצרו 46 "מפקדים מקומיים" ו"עושי צרות", על חלקם בקרבות.

העתונים דיווחו על רכישות מבוהלות של מוצרים חיוניים, מחשש לחידוש הקרבות, ועיתונים כתבו כי אזרחים מסויימים מעזבת שנות נמלטו משכונות במערב-ביירות שבהן הם מהווים מיעוט.

תושבים קידמו בשתיקה תהלוכה שנשאה את גופתו של להום דרוזי שהוצא להורג בידי מפקדו, על שרצח צעיר שיעי במהלך הקרבות.

עלון שהופץ ברחובות תחת הכותרת "הספר לעיר מרוכאה", הכריז כי "טטרים, מונגולים ופרסים אנסו את העיר".

גם סוריה ביטאה את זעמה נגד הדרוזים של ג'ומבלאט והשיעים של ברי, שהם למעשה בעלי-בריתה העיקריים בלבנון. העיתון הסורי הממשלתי "תישרין" כתב, כי הקרבות פגעו קשה במהלכי השלום בין המיליציות לבין הכוחות הנוצריים. "סוכנים עשו כמיטב יכולתם כדי לסכל את תהליך השלום", הוסיף העיתון.

טקס הנחת אבן פינה נערך לעיר המרכזית בגב השומרון עלי. עלי התנאורזה והכי"ם רבים באו לברכה. בצילום: טקס התנאחרזות בעלי, אתמול. (צילום: אשר קוראליק)

המנורה החדשה

הארץ

מעריב

THE JERUSALEM POST

העיר

כל העיר

בוועדת הכנסת לביקורת המדינה:

נבדקות טענות בדבר הכשלת מועמדים לשמאות במתכון

יו"ר הוועדה פרופ' ליבאי: לבוחנים יש אינטרס, שיעור הנכשלים גבוה ביותר

מאת יהושע מאירי

הוועדה לביקורת המדינה בודקת טענות על הכשלה מכוונת של מועמדים לתואר "שמאי מקרקעין מוסמך", כדי למנוע כניסת מתחרים לענף. יו"ר הוועדה ח"כ דוד ליבאי אמר, כי הבוחנים הם בעלי אינטרס וכי שיעור הנכשלים גבוה ביותר. לדעתו יש צורך בחקירת הנושא.

הוועדה דנה אתמול באופן הסמכת שמאי מקרקעין והדרישות הניצבות בפני המבקשים לקבל רישיון לעסוק בשמאות מקרקעין. הדיון התבסס על דו"ח מבקר המדינה בנושא ועל תלונות של מועמדים על כי מועצת השמאים הוסמכת במבחן את דרכם לקבלת ההסמכה.

שר המשפטים משה נסים אמר, כי הוא נכון לבדוק כל תלונה בנדון, אך ציין כי עד כה קיבל מעט מאוד תלונות בעניין זה.

שיחת היום / לילי גלילי

עם: סם בן שטרית, יו"ר תנועת "ביחד"

על: הכרזותיו של מלך מרוקו ותגובת ישראל

כשקובעים פגישה במרוקו אומרים: ניפגש בבוקר

את השינוי בהכרזותיו של המן השני מייחסים גם לתגובה הנמוכה בישראל. כמו שמטיבים להכיר את המנטליות המרוקאית. איך היית ממליץ להגיב?

קודם כול, לא הייתי מגיב מיד. פה הקישר בצורה מוטעית מתקדים סאדאת, אבל מה שטוב לסאדאת, לא מתאים למרוקאים. למרוקאים יש הרבה זמן; כשקובעים פגישה במרוקו, לא נוקבים בשעה, אלא אומרים "ניפגש בבוקר". ההצהרה הראשונה של מלך מרוקו, היתה כמו אמירה: "תבוא אלי פעם", ועל זה לא עונים "אני בא עכשיו", כי זה מביך. הייתי מברך קודם בדרכים דיפלומטיות מהי הדרך הטובה שהמלך רוצה שאגיב בה על הצעותיו. להשיב להזמנה של מרוקאי במלים "הנה, אני כבר אצלך מחורה", זה כאילו ללחוץ עליו ש"יוכיח את עצמו" וזו כבר פגיעה במסורת עצמה. עובדה שתיכף נשמעו מהמלך קולות אחרים. אם כי אני גם בטוח שלא ייסוג ולא

ירפה מנושא השלום.

המלך מקפיד לשמור על קשרים הדוקים עם הקהילות של יהודים יוצאי מרוקו בעולם. מה זה נותן לו?

הוא משלב את הטוב עם המועיל. מצד אחד, מסורת של יחס אוהד ליהודים מצד השושלת האוהלית; מצד שני, המנהיגות היהודית-מרוקאית במדינות אחרות, מגייסת למענו תמיכה מדינית וכלכלית. בישראל לכוח יש לו למעלה מחצי מיליון אנשים שיש להם פינה חמה בלב למלך מרוקו.

איזה אדם הוא מלך מרוקו?

מצד אחד, הוא מקיים מונרכיה נוקשה מאוד. אפילו השרים אינם שואלים אותו שאלות, אלא עומדים עמידת דום ומשיבים לשאלותיו. אך צריך לזכור, שמרוקו שאבה גם מתרבות הפרשית הצרפתית. המלך עצמו הוא ד"ר ליחסים בינלאומיים. איש רחב אופקים, חוכה ליחס של כבוד מצד המנהיגים הערבים האחרים. הוא כפדרוס פתוח מתוקף ופתוח בוטמך מהאחרים. עד כדי כך שיכול להרשות לעצמו לעצמם את פעילות אש"ף במרוקו למשרד קטן של 3 נציגים.

יש שמרקות שנפסקת בשליחות מיוחדות למרוקו.

בגלל האינטרסים העליונים והשובים ליהדות מרוקו. לא אגיב על העניין הזה.

פרס: אם סוריה תבוא למו"מ נדון עימה גם על רמת הגולן

בראיון ל"וואשינגטון פוסט": השתתפות בריה"מ בוועידה הבין-לאומית מותנית בחידוש קשריה עם ישראל ובאישור ליציאת יהודים

מאת צבי בראל

שליח "הארץ" בוואשינגטון

וואשינגטון (מיוחד ל"הארץ"). ראש הממשלה שמעון פרס אמר בראיון ל"וואשינגטון פוסט" כי אם סוריה תבוא למו"מ עם ישראל, תהיה ישראל מוכנה לדון עימה בכל הנושאים העיקריים, כולל רמת הגולן. אך פרס הוסיף "אנו הולכנו כבר ביחס לרמת הגולן. יש לנו עמדה. אנו נבוא עם עמדתנו והסורים חופשיים לבוא עם עמדתם, אל תצפה מאיתנו לבוא עם עמדת הסורים".

פרס הדגיש כי מדובר רק במו"מ דו-צדדי ישיר ולא במסגרת משלחת ערבית מאוחדת. "אם הסורים רוצים לקיים מו"מ דו-צדדי ללא תנאים מוקדמים — ישראל תשתתף במו"מ כזה ללא ספק".

פרס קשר לאחרונה במפורש את חידוש היחסים בין בריה"מ לישראל ומתן אישור יציאה ליהודים לתנאי מוקדם אחר להשתתפותם בוועידה בין-לאומית לשלום. בהודמנויות קודמות ציין פרס את שני התנאים בנפרד ולא כתנאי אחד. ציין כה מהווה למעשה את הגדרת תנאי ישראל להשתתפות הסובייטים בתהליך.

עוד אמר פרס לעיתון: "ישראל וירדן יצדו את הקונפליקט רק הן יכולות לפתרו. אינני מצפים שמישהו אחר יעשה זאת עבורנו".

פרס נתן ברכתו למינוי אל-מצרי

(סוף מעמוד 1)

הל האוחזי כראש עיריית שכם. חברי לשכת המסחר בעיר מנו כחברי המועצה העירונית. המינוי נעשה בהיענות לבקשתה של לשכת המסחר להפקיד את ענייני העירייה בידיה.

ראש המינהל האזרחי בגדה המערבית, אל"מ אפרים סנה, הודיע אתמול במסיבת עיתונאים בבית-אל בנוכחות אל-מצרי ואנשי לשכת המסחר של שכם, כי הוחלט להיענות לפנייתם כי "המדיניות העקרונית של המינהל האזרחי הינה שטובת העיר בכללה מכך שהעיר תנוהל על-ידי התושבים". לדבריו אל-מצרי ואנשי הלשכה מנו "בשל תמיכה ציבורית נרחבת לכך בעיר". הוא הוסיף, כי המינויים התושים בעשו על דעתם של ראש-הממשלה ושר הביטחון.

זאפר אל-מצרי הודה לראש המינהל האזרחי ואמר, כי בקשתם לנהל ענייני העיר הינה למען התושבים והדורתם. הוא הדגיש, כי אינו רואה עצמו עוסק בנושאים פוליטיים בתפקיד הזוש וכי המינוי החדש אינו קשור ליוזמת השלום האחרונה. על התנגדות של כמה אישים בשכם (ובראשם ראש העירייה הקודם שהודח מתפקידו, בסאם א-שכעה) אמר אל מצרי כי ידע מראש שתהיה התנגדות למינוי, אולם הובהר לו כי רוב תושבי העיר מעוניינים בכך. הוא הדגיש כי אינו רואה במינוי הזוש מינוי של קבע וביקש לערוך בחירות בשכם וביתר ערי הגדה המערבית.

יש משמעות פוליטית

סופר "הארץ" מעיר, כי למרות שאל-מצרי הבגיע את המשמעות הפוליטית של המינוי, זהו צעד ראשון בשרשרת מינויים של ראשי ערים החושבים לתומכי ירדן הנעשה ביוזמה ישראלית. לפני למעלה משנה החל המינהל האזרחי בגישושים ראשונים לקראת מינוי ארבעה ראשי ערים פרו-ירדנים בעיירות עליהן מופקדים עתה פקידים וקצינים ישראלים (שכם, חברון, רמאללה ואל-בירה), אשר ראשי הערים שלהן הודחו לפני כשלוש שנים. בתחילה תבעו הירדנים מינויים נוספים של נאמניהם בערים אחרות. אולם רק בחודשים האחרונים הסכימו להצעה הישראלית של מינוי ים בארבע הערים בשלבים (הירדנים תבעו מינויים בו-זמניים בכל ארבע הערים) הסדר הצפוי — אל-בירה, רמאללה ולבסוף חברון.

זאפר אל-מצרי, אחד מעתירי ההון הגדולים בגדה-המערבית שרוב מסחרו בסוריות הנפט והירדן, הינו בן למשפחה ידועה וחשובה בשכם. הוא נחשב לאחד מבני דוד הבינים של אוהדי ירדן בגדה ולפני הגשת בקשתו למינהל האזרחי קיבל לכך אור ירוק מירדן וכן הסכמה שבשתיקה של אש"ף. דודו, חיכמת אל מצרי, הינו מותיקי האישים תומכי ירדן בגדה וכיום משמש יו"ר חבר הנאמנים של אוניברסיטת א-נג'אח (היה בעבר סגן יו"ר הסינאט הירדני ויו"ר הפרלמנט הירדני). קרוב אחר שלו, מאהר אל-מצרי, מכהן עתה כשר החוץ הירדני. קרוב אחר שלו, הזאג' מעוז אל-מצרי, כיהן בעבר כראש עיריית שכם (בתקופת השלטון הישראלי באמצע שנות השבעים).

גורמים ישראליים, והמטפלים בנושא השטחים, אמרו אתמול, כי בקרוב יחול במגעים עם מועמדים לראשות העיריות גם באל-בירה ורמאללה. רק בשלב האחרון יחול במגעים עם מועמדים לתפקיד זה בחברון.

הנהגה פלשתינית: רק אש"ף

חברי הכנסת מוחמד מיעארי ומתי פלד, מה"רשימה המתקדמת לשלום" התריעו אמש כי כל נסיון לסמן הנהגה פלשתינית חילופית לאש"ף נידון מראש לכשלון.

"הטלוויזיה הלימודית לא משדרת אחרי כניסת השבת"

הודיע המנכ"ל שלה לח"כ שפירא

מאת סופרת "הארץ" בירושלים

בעקבות הביקורת שנמתחה בוועד המנהל של רשות השידור על ח"כ אברהם שפירא ועל הטלוויזיה הלימודית, על כי שידוריה, בחסות מפעל השטיחים של ח"כ שפירא, גלשו אל תוך השבת, אמר אתמול ח"כ שפירא כי "עד לפרסום הידיעה לא ידע כלל שמפעל השטיחים נותן כביכול חסות לתכנית כלשהי בטלוויזיה". לאחר בירור, הסתבר לח"כ כי שיקופית החסות היא של חיים איתן, מפיצי שטיחי כרמל ושהיא חברת שיווק, ולא של המפעל. במכתב שקיבל אתמול שפירא ממנהל הטלוויזיה הלימודית, כותב יעקב לורברבוים כי הטלוויזיה הלימודית מקפידה לסיים את השידורים לפני כניסת השבת.

הדולר ירד

לונדון (א"פ). שער הדולר ירד אתמול בבורסות העולם, מלבד בטוקיו. מחיר הזהב עלה.

בטוקיו היה שער המטבע האמריקאי בסוף היום 201.60 יאן לעומת 200.40 שלשום.

בבריטניה נסחרה אתמול ליש"ט ב-1.4668 דולר לעומת 1.4615 שלשום.

שער הדולר בגרמניה ירד מ-2.5640 מארק שלשום ל-2.5520 אתמול.

מחיר הזהב בציריך עלה מ-331 דולר ל-331.50 דולר לאונקיה.

בתום דיוני המועצה

אש"ף דורש ערבויות לזכות להגדרה עצמית

בגדאד (ע"ר וע"צ). אש"ף קרא אתמול לפתרון בינלאומי לבעיית המזה"ת אשר יעניק לפלסטינים את הזכות להגדרה עצמית בעזרת ערבויות במקביל להחלטות האו"ם.

בתום שישה ימי דיונים של מנהיגים בכירים של אש"ף, שנסתיימו שלשום בלילה בבגדאד, אמר דובר אש"ף, נאביל עמר כי אש"ף "אינו רואה בהחלטה 242 או 338 נושא בלתי תלוי. הבעיה איננה אם לקבל או לדחות החלטות אלה".

מקורות מקורבים לשיחות אמרו, כי יאסר ערפאת הורה להטיל איפול על השיחות, בעקבות ידיעות בדבר חילוקי דעות לגבי החלטות האו"ם.

דובר אש"ף אמר כי הערבויות המקבילות שאותן מבקש אש"ף "חייבות להינתן על ידי מועצת הביטחון או במשותף על ידי ארה"ב וברה"מ".

ההודעה חזרה והכריזה על תמיכת אש"ף בתוכנית השלום שגיבשו עם פאת חוסיין בפברואר, והקוראת להסדר מדיני-מדיני באמצעות קונפדרציה ירדנית-פלשתינית, שעליה יוסכם בוועידה בינלאומית.

ההודעה גם תמכה בהצהרה שהשמיע ערפאת ב-7 בנובמבר בקהיר, שבה קרא לשים קץ לכל פעולות הגרילה מחוץ לשטחים הכבושים.

שר החוץ הירדני:

חוסיין יפגש עם אסד עד בתוך כחודש

כווית, (ע"מ). שר החוץ הירדני טאהר מצרי, הודיע בכווית כי המלך חוסיין והנשיא אסאד ייפגשו לפני סוף החודש הבא. "אלראי אלעאם" שמסר את דברי מצרי לא דיווח על מקום המפגש.

מצרי הבהיר, כי השיפור ביחסי ירדן עם סוריה הינו על חשבון ההסכם שנחתם בין חוסיין לערפאת בפברואר. השר הירדני, שנלווה לרפאעי בביקורו בדמשק, אמר, כי נושא זה כלל לא נדון בדמשק.

אדום אש

לפני חוסיין, לפני הוויזה לפטרה, יגאל סרנה בעקבות ההולכים לסלע האדום. עם יסורי-המצפון של רחל סבוראי, ואיך שרון הציע עוזי להורה שכול

29.11.85 חדשות של שבת

16 שנים היא חיכתה לו

סיפורה המלא של רחל דיין. אחרי ספר השירים, לפני גביע אירופה, מצטערת על הכסף שנתנה ליעל דיין. אני לא אלמנה, היא אומרת, אני יתומה. קלאסה

מאת ענת מידן

29.11.85 חדשות של שבת

ויקי ברוחי וקגוגי בנעורי נשבקתי אז ממשל מרגליים ואשליים לא ילכו ויבואו שנותי

המעלות של אל על

	מקסי' מינימום	מקסי' מקסי'		הטמפרטורות אתמול	
קהיר	16	22	מע' חל	14	22
אתונה	11	19	מעונן	11	18
בוקרשט	4	5	מע' חל	–	–
רומא	9	11	גשום	6	12
ז'נבה	3	5	מעונן	1-	1
ציריך	0	6	מע' חל	–	–
פרנקפורט	5-	4-	שלג	–	–
וינה	1-	1-	שלג	0	2
פאריס	0	0	מעונן	1	2
אמסטרדם	3-	1	מעונן	5-	3
בריסל	0	0	מעונן	2-	6
מדריד	4	6	גשום	2	10
לונדון	1	5	מע' חל	2	5
קופנהגן	1-	0	מעונן	1-	3
שטוקהולם	3-	3-	שלג	5-	1-
ליסבון	2	15	גשום	3	11
ניו-יורק	2	6	מע' חל	2	7

המוביל הלאומי אל על ELAL

השר קצב מזהיר: קיצוץ נוסף של 600 מיליון ד' יעלה שיעור האבטלה ל־10%

מים בקופת השוק, הכלכלים, — אמר שר העבודה והרווחה משה קצב [illegible] שהוא מזהיר שקיצוץ בסך 600 מיליון דולר בתקציב יעלה את שעור האבטלה ל־10% או יותר. השר דיבר בישיבת ועדת העבודה והרווחה, [illegible]

שותה של ח"כ אורה נמיר. כל אפקט כלכלי שניתן להשיג על־ידי קיצוץ של 600 מיליון ניתן להשיג גם על־ידי קיצוץ בשעור של 300 מיליון דולר בלבד, טען השר. אם יתוספו לכך מספר צעירים. בישיבה השתתפו גם כמה מראשי עיירות הפיתוח. היא נערכה בעקבות הצעות לסדר היום של 10 ח"כים מכל צידי הבית. יו"ר ועדת ראשי ערי הפיתוח שאול עמור תבע לחוקק מייד חוק שכר מינימום וכן להנהיג מס הכנסה שלילי. הוא הציע רוטציה של עובדים מוסלמים ויהודיים בימי שישי ושבת במפעלים שבהם עובדים שבעה ימים בשבוע.

ח"כ משה קצב

נמיר אמרה שהצלחתה של התוכנית לאיחוד הצמיחה תיבחן בשלושה: הבטחת מקומות עבודה, קידום נושא שכר המינימום ופתרון בעיית התעסוקה של צעירים משכילים בערי פיתוח. חייקה גרוסמן (מפ"ם) האשימה את שר האוצר בכך שהוא "משחד את ההון" כדי שלא יברח, ואף הודה בכך בגלוי.

ח"כ מסיעת הליכוד שמרבה להיעדר מישיבות הכנסת לא יקבל רשות הדיבור עפ"י החלטת יו"ר הסיעה

התנועות מוסמכות לחנינות

במסגרות הנוהלים הקשורים בהענקת חנינה לא נותנים פומביות לתוכן ההחלטות ושיקוליהן — כותב אוריאל לין (ליכוד — ליברלים) במכתב לשר המשפטים משה נסים. לדעתו אין זה מן הנכון שלא לתת פומביות להחלטות נשיא המדינה, בהמלצת משרד המשפטים, על הענקת חנינה. הליך החנינה הוא חלק אינטגראלי

של מערכת הבדיקה והמערכת השיפוטית, וטוב היה אם עקרון הפומביות היה מתקיים בו.

תתגבר משמעת הנוכחות בליכוד

בישיבתה הראשונה של סיעת הליכוד בראשות שרה דורון (ליכוד — ליברלים) החליטה אתמול הסיעה להעניק לה סמכות שלא לתת רשות הדיבור בשם הסיעה לח"כ שמרבה להעדר מישיבות הכנסת.

מיכאל איתן (ליכוד — חרות) העיר בהקשר לדיון על משכורות הח"כים, כי יש כאלה שנמצאים כל הזמן, ויש כאלה הנמצאים במשרדים ומתפרנסים שם, או שהם נמצאים בבתי אחוזה תיזום. כולם מקבלים אותה משכורת. העיר יהושע מצא (ליכוד — חרות) כי שנמצאו בבית אחוזתו — וקוק לבנקי כי זה כרוך בהוצאות.

יקוצר זמן ההצעות לסדר־היום

רק חמישה נושאים בשבוע יאושרו להבא על־ידי יו"ר הכנסת והסגנים, לדיון בתור הצעות דחופות לסדר היום, וזמן ההנמקה יקוצר מ־15 דקות ל־10 דקות. על־פי תיקון לתקנון הכנסת שקיבלה ועדת הכנסת ביוזמתו של ח"כ מיכה רייסר. תוקפה של ההחלטה הוא זמני לפי שעה, עד סיום מושב החורף תשמ"ו. הצורך לקצר בנושאים הבאים עלה, כיוון שלעתים הגיעו לדיון כמה עשרות הצעות, והכנסת עסקה בהן בישיבות שנמשכו משעות הצהריים עד שעות הערב המאוחרות. הדבר לא איפשר טיפול רציני בנושאים שהועלו.

המתקדמת משבחת מינוי ראש עיר לשכם

"העברת ניהול העיר שכם מידי המימשל הישראלי לידי תושבי שכם היא צעד חיובי, ומן הראוי שייעשה כך גם בערים אחרות בשטחים הכבושים" — נאמר בהודעה של הסיעה המתקדמת לשלום. יחד עם זאת מתריעה הסיעה מפני כוונה לכונן "הנהגה פלשתינית חילופית" לאש"ף. אין הנהגה לאומית פלשתינית זולת אש"ף, נאמר בהודעה.

פרס מבטיח להתעמק בשאלת המרכז המורמוני

בפגישה עם ח"כים ושרים מכל הסיעות הדתיות בכנסת ופרט לכך ותמי"ה, אמר אתמול ראש הממשלה שמעון פרס, שהוא מתחייב ללמוד את הנושא של הקמת המרכז המורמוני בירושלים. הוא מחכה לשובו של ראש העירייה טדי קולק כדי לברר את הנושא אתו וכן יבדוק את הטענות של הסיעות הדתיות שמדובר במקום שתרכזו בו פעילות מיסיון.

הדיון על "מאניאק" הצחיק את החכ"ים

באולם המליאה [illegible]

[illegible]

סיפר כי גם עיין במשמעות המילה "מאניאק" בערבית במילון [illegible] "האטמנור" לי, איחולת היא לחשוב כי שר במדינת ישראל יבוא ויטען שחבר בממשלה הוא מי שמיוחסים לו במובן הערבי מעשים מן הסוג הזה". בן סיפר השר שחל שבדק את משמעות המלה "מאניאק" במילון של נתיבה בן־יהודה ודן בן־אמוץ. בו נאמר שמלה עשויה להתפרש הן כקללה והן כמחמאה לאדם מיקח ביותר, שכן, השר שחל הוסיף "אין לי ספק כי לו אמר השר גור את הדברים המיוחסים לו, הוא היה אומר אותם במשמעותם זו, כמחמאה ולא כביטוי להעלבה". הוא סיים את דבריו בקריאה לכל החברים, שמטרתם כלשמם שומרים מהלכסיקון הפרלמנטרי, מקום לא יכוננו לא בכנסת ולא בממשלה. ח"כ גולדשטיין השיב רק למשמעות הלב של השר שחל.

שיטה חדשה להקצאת מוניות

שר התחבורה חיים קורפו סיפר על שיטה חדשה להקצאת רשיונות להפעלת מוניות שתתבסס על צרכים כלכליים ומשקיים במגמה להביא להתאמת קצב התרחבות הענף לביקושים ולצרכים. בהגישו לקריאה ראשונה את הצעת חוק לתיקון פקודת התעבורה, ציין השר קורפו כי לפי ההסדר החדש יקבע מדי שנה את המכסות להקצאת הרשיונות לאלה שיעמדו בכשירויות שידרשו ואשר ישלמו את האגרה שיעורה יהיה מותאם לערך הכלכלי של הרשיון. לדבריו כשירותם של מבקשי הרשיונות תיקבע ע"י ועדת מוניות שתמונה ע"י שר התחבורה ותורכב מאנשי ציבור, בראשם שופט. המכסות להקצאת הרשיונות וגובה האגרה יהיו גם באישור ועדת הכלכלה של הכנסת. במסגרת המכסה הקבועה, תיקבע מכסה מיוחדת לנכי צה"ל ובני משפחות נפגעים שתוקצה עפ"י רשימה שתוגש ע"י שר הבטחון.

[illegible]

פרס: השכר הריאלי יגדל עד אפריל ב־20 אחוזים

סייר אתמול בבת־ים

[illegible]

שני מחבלים נהרגו בחילופי אש עם צה"ל

[illegible]

בדו"ח שהוגש לנבון

3870 מורים פוטרו לקראת תחילת שנת הלימודים הנוכחית

בגלל קיצוצים בתקציב

מסקרת "הארץ" לענייני חינוך

3870 מורים פוטרו מעבודתם לקראת תחילת שנת הלימודים הנוכחית, בשל קיצוצים בתקציב, כך עולה מדו"ח על מצב כוח אדם בהוראה בשנת הלימודים תשמ"ו, שהוגש לשר החינוך יצחק נבון, על ידי אגף משרדו. [illegible] השנה בכ־16 אחוז. [illegible] השנה מועסקים 4,960 מורים בלתי מוסמכים לעומת 5,902 אשתקד. הירידה במספר המורים הבלתי מוסמכים היא שמורים רבים השלימו השכלתם, וכן [illegible]

שארל ארנו — שר ההגנה לשעבר של צרפת, יהיה אורח הצד בת־ים

[illegible]

[illegible] בישראל במחצית הראשונה של שנת 86

[illegible]

פרס במעון עולים אתמול בבת־ים

גוש אמונים: דו"ח בנבנישתי מסולף ומעוות

דוחה את הטענה כאילו הולך ואוזל פוטנציאל המתיישבים בגדה

מאת כתבי "הארץ"

"גוש אמונים" אמר בתגובה על הדו"ח שחיבר הד"ר מירון בנבנישתי בנושא היישוב היהודי ביהודה ושומרון כי הדו"ח הנו סילוף ועיוות. הגוש דוחה את הטענה שמעלה בנבנישתי כאילו הולך ואוזל פוטנציאל המתיישבים לאיזור יו"ש. "גם כאשר היו ביהודה ושומרון 10,000 יהודים, 20,000 ו־50,000 אלף יהודים חזר בנבנישתי על טענה זו שהתבדתה בכל פעם כלא נכונה. יש פוטנציאל גדול מאוד, שרובו — אכן אינו אידיאולוגי, אלא בעל סיבות פרוזאיות אשר יגרמו לו לבוא ולחיות באיזורים אלה. אותן סיבות משתלבות היטב עם הרעיון של גוש אמונים, שהנו בגדר חלוץ ההולך לפני המחנה."

גוש אמונים מודה, כי אכן יש שפל יחסי בבנייה באיזורי יהודה ושומרון, אך הוא נובע לדבריו מאותן הסיבות הכלכליות, שבגינן נוצר שפל בענף הבנייה בכל רחבי הארץ. "כאן קבע הד"ר בנבנישתי שהמצב אינו הפיך", אומר דובר הגוש בהודעתו, "עלו על הקרקע 10 יישובים — בית חגי, מעלה לבונה, עלי, יקיר, פדואל, נוף ליאל, סנור, רפידים וצבים. כל אחד מהיישובים האלה הוקם בעומק השטח, במקומות קשים, ואת כולם מאיישים גרעינים אידיאולוגיים המונים יחדיו כ־150 משפחות. בנוסף על הגרעין האידיאולוגי הזה נוסף עד 10,000 איש, ליישובים בשנה האחרונה. אין אף תנועת התיישבות אחרת שמתקרבת למספרים האלה". סימנים נוספים שמעלה הגוש:

כנגד דו"ח בנבנישתי רק 20% מתקציב הסוכנות להתיישבות הושקע ביישובים ביו"ש [illegible] כיום 62,000 איש, אומרים בגוש אמונים ולא 52,000 כפי שטוען בנבנישתי. בנבנישתי טוען, כי אחוז גבוה מאנשי היישובים ביו"ש עובדים בשירותים הציבוריים. [illegible] רק 250 איש, שהם כ־2%-3% מכלל המשבים היהודים ביו"ש [illegible]

אי מימוש ההסדרים הכספיים שנקבעו לקופ"ח ישתק פעילותה בימים הקרובים

קובע פרופ' חיים דורון אשר הזהיר כי קופ"ח תפסיק לאשפז בבתיה"ח הממשלתיים בהיקף הוצאות שנתי של 115 מיליון דולר.

מאת יעקב גבו

קופ"ח תפסיק לאשפז בבתי החולים הממשלתיים בהיקף הוצאות שנתי של 115 מיליון דולר, כפי שמחייבת אותה הממשלה, אם האוצר ימשיך לסרב לבצע את יישום ההסדרים הכספיים עליהם כבר התקבלו החלטות. הסדרים אלה אמורים לתת לקופ"ח אפשרות מימון בהיקף של כ־200 מיליון דולר לשנה. אי מימוש ההחלטות יביא לשיתוק השירות הרפואי של קופ"ח בתוך ימים, כך אמר פרופ' חיים דורון, יו"ר הנהלת קופ"ח, בישיבת המועצה הארצית של הקופה שהתקיימה אתמול.

פרופ' חיים דורון

לשנה, כאשר [illegible] בהיקף של 80 מיליון דולר בלבד. משמעותו של דבר תוספת של 35 מיליון דולר למערכת הממשלתית. הוא קבל על כך שהאוצר [illegible] מעכב את מימוש החלטות ועדת יעקבי ואף הורה לבנקים להקפיא את האשראי מבלי להודיע על כך להנהלת קופ"ח. קופ"ח חייבת היום לבנקים כ־150 מיליון דולר. [illegible]

נולדו ל:

שרה ואברהם פפר — בת

ענת ובני ברעורא — בת

סילביה ודוד יפרח — בת

כוכי ודני עובד — בן

אסתר ודוד מרטין — בן

לאה ודוד יעקבי — בת

ויליה והנרי פלדמן — בת

רחל ורפאל בכר — בן

פרס מינה ועדה שתבדוק מצבו של הסופר בישראל

מאת סופר "הארץ" לענייני תרבות

ראש הממשלה שמעון פרס מינה ועדה שתבדוק את מצבו של הסופר בישראל ותמליץ בפני הממשלה בכל הנוגע לתמלוגים, תעריפים, מיסוי חכירות כלליות. חברי הוועדה: עמנואל שרון, מנכ"ל משרד האוצר (יו"ר), אליעזר שמואלי, מנכ"ל משרד החינוך, מאיר גבאי, מנכ"ל משרד המשפטים, [illegible] אהוד גרא, מנכ"ל משרד הכלכלה, [illegible]

מינוי הוועדה בא בעקבות פניית אגודת הסופרים לראש הממשלה [illegible] למנכ"לי המשרדים העוסקים בנושאים אלה.

אתה צריך מחשב אישי יבמ

ההוצאות גדלות, המכירות מצטמצמות והרווחים בירידה.
נשמע מוכר?
חשוב שתבחין במגמה כזאת בעוד מועד כדי שתעשה משהו בנידון.
יתכן שכל המידע הדרוש לך מצוי אי שם במשרד, בערימת הניירות והמסמכים. אבל, אתה עשוי למצוא אותו מאוחר מדי.
אילו היה לך מחשב אישי של יבמ, היית יכול לאתר את המידע במהירות, לנתח אותו בתבונה ואפילו לאמת אותו בעזרת מקורות מידע חיצוניים.
...ואז לבנות מחדש את מערך המכירה, לשפר את תורים המוצעים, לתור אחר עסקים חדשים, לייעל את זרימת העבודה, לשלוט במלוי המלאי, להתמצא בכמויות במצב ההשכבנות, להגדיל הכנסות, או לגלות חולייה חלשה הזקוקה לתמיכה.
למשווקים המורשים של יבמ נסיון רב בפתרון בעיות ניהול ועסקיות בעזרת מחשב אישי. הם יוכלו לסייע לך למצוא את המחשב האישי המתאים ביותר לצרכיך.
ולהשתמש מאות תוכניות, שנכתבו עבור המחשב האישי של יבמ, מהן אתה יכול לבחור את התוכנית לה אתה זקוק כדי להוליך את העסק בכיוון הנכון.
בוא לפגוש את המשווק המורשה הקרוב אליך (תמצא את הכתובת ומספר הטלפון בתחתית המודעה). הוא יתאים לך מערכת העשויה להיות נקודת המפנה של העסק שלך.

וגם אתה צריך מחשב אישי יבמ

יותר אנשים, יותר מכירות, יותר רווחים, יותר אנשים, יותר מכירות... בעסקים, בעיות המתעוררות בעת צמיחה הן בדרך כלל בעיות שנעים להתמודד אתן. אולם, כמו רוב הבעיות הן אינן נפתרות אם אינך עושה דבר.
מחשב אישי של יבמ יסייע לשמור שהעסק לא יסטה מן הדרך ויעזור לך להישמר מפני המכשולים לאורכה.
אם אתה מוכר מוצרים אשר הרווח עליהם נמוך, שעות אדם במחלקת החשבונות עלולות לבלוע כמעט את כל יתרת הרווח.
התרחבות מהירה עלולה לפעמים ליצור דרישה להשקעה שאין העסק יכול לעמוד בה.
האם העסק שלך הוא מן הסוג שיכול לשמור על רווחיות גם כאשר הוא גדל? כמה זמן עוד ימשך הביקוש למוצריך? האם ימשיך ההיצע לענות עליו? מתי תרגיש שהמקום צר עליך?
במשפחת המחשבים האישיים של יבמ ארבעה מחשבים. אחד מהם ודאי יתאים לצרכיך.
המחשב האישי המקורי, המחשב האישי המורחב (PC XT), המחשב האישי בטכנולוגיה מתקדמת (PC AT) המחשב האישי הנישא, המתאים לאנשים שאוהבים לפתור את הבעיות בנחת בביתם.
טלפן אל אחד המשווקים המורשים של יבמ וקבע עמו פגישה.
... אם הקו תפוס יתכן שזה בגלל אותם בעלי עסקים שקראו את הטור הימני במודעה.

יבמ IBM

חופשה חמה ומתוקה בין התאריכים 6.12–14.12.85

...את ימי החנוכה בגני מוריה...

מלון מפואר (****), חדרים מתוחים, טרקלין מהודר, בריכת מים מחוממים, מועדון לילה תוסס, שפע תוכניות בידור, ובקיצור — נופש מהנה. זה מה שמציע לך מלון גני מוריה.

המבצע כולל:
★ מחירים מיוחדים למשך החג
★ 50% הנחה לכל ילד בחדר ההורים
★ יום יום סופגניות ויין על חשבון הבית

56,970.-
78,100.-

לפרטים נוספים והזמנות אנא פנה: מלון גני מוריה 057-84351 או למוקד ההזמנות בת"א 217088(03), 219166(03)

מלון גני מוריה
עין בוקק 84980

המבצע לישראלים בלבד. המחירים הנ"ל נתונים לשינוי בהתאם לחוק.

פתיחה חגיגית לחברה היהודית־ערבית בולוס־גד

בין תכניותיה: הקמת 150 יחידות־דיור בנצרת, שיכונים ברחוב עבאס בחיפה, מבני־תעשייה בשפרעם

מאת נורית כהנא מסופרת "הארץ"

טקס ליסוד חברת הבנייה "בולוס־גד" שבבעלות ערבית־יהודית נערך אתמול בתמרה שבגליל המערבי. בטקס השתתפו ראשי מועצות מקומיות ערביות וראשי ערים מהסביבה.

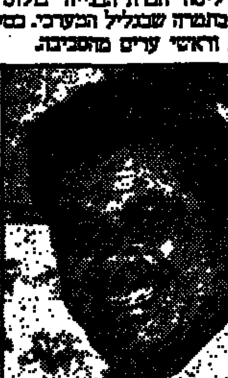
איברהים בולוס

מזכיר חברת העובדים, דני רוזוליו, אמר, בטקס שזוהי שותפות שנולדה מכורח מציאות היום־יום המשכה — מרצון.

החברה הוקמה על ידי היזם איברהים בולוס וחברת "יובל־גד" בהשקעת הון יסוד בסך שלושה מיליון דולר. היא מיועדת לבנייה בעיקר במגזר הערבי. החברה כבר החלה בפעולתה ובונה 60 יחידות דיור בנצרת.

בין תכניות הבנייה של החברה — 150 יחידות דיור בנצרת, שיכונים ברחוב עבאס בחיפה, מבני תעשייה בשטח 40 אלף מ"ר בשפרעם. מנכ"ל החברה הוא גד לוס. את השקעות החברה ינהלו אנשי כור חברת האם של יובל גד.

שותפות חברת העובדים

יוסף קרה, יו"ר הוועד הציבורי לפיתוח המגזר הערבי אמר, כי מדובר כעת בשותפות חברת העובדים עם יזמים ערביים בהקמת פרוייקטים בנצרת, בבקעה אל גרבייה, באום־אל־פחם ושפרעם.

משתתפים בטקס רמזו ברמזים, כי יש להעניק מעמד של אזורי פיתוח גם לישובים ערביים, ובלי זה אי אפשר לפתח שם תעשייה.

מחירי סוללות "תדיראן" הועלו ב־20 אחוזים

במשרד התעשייה והמסחר הוסברה ההעלאה כחריגה שאינה מהווה תקדים לנוכח סכנת סגירתם של קווי ייצור

מאת לאה פורת סופרת "הארץ"

מחירי הסוללות של תדיראן הועלו מאתמול ב־20 אחוז — כך נודע לי מחוגי הענף. דובר משרד התעשייה והמסחר אישר שאכן אושרה העלאת מחירים לסוללות. על השאלה מדוע אישר המשרד העלאה כה גבוהה בתקופת הקפאה, השיב הדובר, כי מדובר בהעלאת מחירים חריגה, שעליה הוחלט בעקבות בדיקה. התברר כי קווי הייצור עלולים להיסגר אם לא תאושר העלאת מחירים. הדובר ביקש להדגיש כי מדובר בהעלאה חריגה שאינה מהווה תקדים.

סופרת "הארץ" העירה, כי בידי המשרד עוד מספר בקשות המוגדרות "כחריגות" ויש להניח שבזמן הקרוב יאושרו עוד העלאות מחירים.

דיסקונט והמזרחי כבר החליטו על הפחתת הריבית מיום ראשון

בל"ל ופועלים יחליטו כנראה רק היום

מאת אריה לביא סופר "הארץ" לענייני כלכלה

בנק דיסקונט ובנק המזרחי כבר קיבלו החלטה על הפחתת הריבית החריגה, בעקבות החלטת בנק ישראל. שני הבנקים יפחיתו את הריבית הבסיסית בשיעור של אחוז אחד וזו תגיע לשלושה אחוזים. הפחתת הריבית תיכנס לתוקף בשני הבנקים החל ביום ראשון הקרוב, 1 בדצמבר.

במקביל להפחתת הריבית הדביטורית תופחת הריבית הקרדיטורית בשיעור של כחצי אחוז וזו תגיע לכ־1.5 אחוז לחודש. שיעור הפחתה זה נועד לצמצם את הפער בין הפחתת הריבית החריגה לריבית הזכות על מנת למנוע בריחת פיקדונות שקליים להשקעות אחרות.

בנק ישראל הביא להפחתת הריבית הבסיסית בבנקים על ידי הפחתת הריבית שהבנקים חייבים לשלם לבנק המרכזי עבור ההלוואות המוניטריות בשיעור של אחוז עד שני אחוזים.

בנק לאומי ובנק הפועלים עדיין לא קיבלו החלטה על הפחתת הריבית. נראה שההחלטה על כך תתקבל היום. בחוגים בנקאיים מעריכים ששני הבנקים יפחיתו את הריבית בשיעור דומה, כלומר באחוז אחד.

מורת־רוח

יצוין שבעבר נהגו שני הבנקים הגדולים, לאומי ופועלים, להודיע ראשונים על הפחתת הריבית בעקבות "האיתות" של בנק ישראל. מעריכים, שאי קבלת ההחלטה עדיין מרמזת על מורת רוח במערכת הבנקאית מהצעד שנקט בנק ישראל.

יציבות במחירי פירות וירקות במרכז; עלייה קלה בעגבניות

מאת נורית אמיתי סופרת "הארץ"

עלייה קלה, בין 100 ל־300 שקלים לק"ג היתה אתמול במחירי העגבניות בשוק פתח תקווה ובחנויות באזור המרכז. הכרוב והכרובית הולו ב־200—300 שקל, והבצל ב־100—200 שקל לק"ג.

המחירים של תפוחי האדמה, הבננות, הקלמנטינות והאבוקדו לא השתנו לעומת השבוע שעבר.

עורך את העמוד: חיים פל

אזהרה

כל הרוכש, סוחר, מעביר, מיסב או עושה כל פעולה כיוצא בזה בהמחאות המפורטות להלן מניח כספו על קרן הצבי.

פרטי ההמחאות:

1. שיק מס' 2333 ע"ס 30,000,000 שקל ד"פ 11.12.85 משוך על בנק הפועלים סניף קרית־יובל, ירושלים.
2. שיק מס' 8527 ע"ס 30,000,000 שקל ד"פ 11.12.85 משוך על בנק לאומי סניף גאולה, ירושלים.
3. שיק מס' 2304 ע"ס 30,000,000 שקל ד"פ 11.12.85 משוך על בנק דיסקונט סניף ראשי ירושלים.
4. שיק מס' 555 ע"ס 50,000,000 שקל ד"פ 11.11.85 משוך על בנק הבינלאומי הראשון סניף שלומציון, ירושלים.
5. שיק מס' 8528 ע"ס 7,200,000 שקל ד"פ 11.12.85 משוך על בנק לאומי סניף גאולה, ירושלים.

כל ההמחאות הנ"ל נמשכו לפקודת "מנסור קריניט קלאב".

משרד החקלאות

השירותים הווטרינריים ובריאות המקנה

הודעה לציבור החקלאים

בתוקף סמכותי לפי סעיף 18 לפקודת מחלות בעלי־חיים (נוסח חדש) התשמ"ה — 1985, הוכרזו האזורים הבאים כנגועים ואילו ומצויה בהם מחלת הפה והטלפיים:

א. אזור דרום רמת־הגולן
ב. אזור שלוחות צבאים ורמות יששכר

גבולות האזורים פורסמו ב"רשומות", וניתן לקבלם בכל אחת מהלשכות הווטרינריות.

כל העברת בעלי־חיים, הן לגידול והן לשחיטה, בתוך ומתוך האזורים הנגועים, תותר רק לאחר מתן היתר בכתב ממנהל הלשכה הווטרינרית ובכפיפות לתנאיו.

יש להימנע מכל מגע עם צבאים באזורים הנגועים

מנהל השירותים הווטרינריים

המלצה לקצץ עוד 856 מיליון דולר בתקציב המדינה לשנה הקרובה

הוועדה הציבורית לקביעת סדרי עדיפויות בהוצאה הציבורית ובתקציב המדינה ממליצה להעמיד התקציב הכולל על 8.9 מיליארד דולר

(ע). הוועדה הציבורית לקביעת סדרי עדיפויות בהוצאה הציבורית ובתקציב המדינה, ממליצה לקצץ 856 מיליון דולר נוספים בתקציב המדינה לשנה הקרובה, באופן כזה שהתקציב הכולל, בלי החזר חובות, יהיה 8.9 מיליארד דולר.

הוועדה בראשותו של הרב שלמה לורינץ, מונתה לתפקידה לפני כשנה ע"י שר האוצר ואתמול הגישה את המלצותיה. דו"ח הוועדה כולל פרקים עיוניים וכן הצעות איכותיות, וכן פרק הדן בסדרי עדיפויות בתקציב המדינה ובו הצעות לקיצוץ תקציבי.

הוועדה דנה בייעול מערכות בנושאי הרווחה ושיפור הארגון והמינהל של המערכת הציבורית. פרק נפרד דן בתקציב הביטחון.

המלצות הוועדה מתייחסות לתקופה של שלוש שנים שבהן יש להקפיא אף להפחית את תקציבי הרווחה והביטחון תוך הפניית מירב המשאבים העומדים לרשות המשק להגברת קצב הצמיחה, תוך הפחתת משקלו של הסקטור הציבורי.

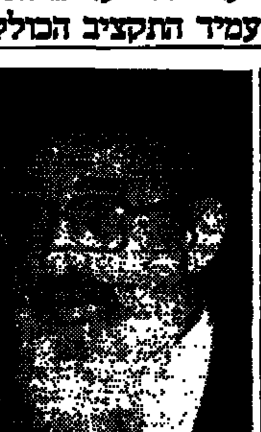
שלמה לורינץ

לצמצם הוצאות הביטחון

לגבי תקציב הביטחון ממליצה הוועדה לצמצם את ההוצאה לביטחון, כך שתתייצב ברמה של 10 עד 12 אחוז מהתוצר הלאומי הגולמי (לעומת 7—16 אחוז ב־1984). יעד זה יושג על ידי הקטנת מספר המועסקים במערכת הביטחון ב־25 אחוז במשך שלוש שנים, והקטנת כלל הצריכה הבטחונית. הוועדה ממליצה למיין מחדש את ההתקציות הביטחוניות ולכלול בתקציב הביטחון רק את אותם נושאים התורמים לביטחון באופן ממשי.

הוועדה ממליצה לבטל את הסובסידיות על כל מוצרי היסוד להוציא התחבורה ולחם, שיסובסדו עד 25 אחוז ממחיריהם. כמו כן תוקטן בהדרגה הסובסידיה למים.

כן ממליצה הוועדה על ביטול זמני של הפטור משכר לימוד בבתי־הספר העל־יסודיים ולגילאי 3—4 ולחזור לתקופת ביניים לשיטה של שכר לימוד מדורג.

בתחום הבריאות מוצע להנהיג תשלום תמורת ביקור אצל רופא והעלאת התקרה לצורך תשלום מס אחיד. כמו כן מוצעת בחינה של הרחבת השירות הרפואי הפרטי.

"אין לבטל הסדרים לפריסת חובות הנישומים ל־4—6 שנים משומה סופית"

— כך המליצה ועדת המישנה למיסוי לפני שר האוצר

מאת יהושע מאירי סופר "הארץ" לענייני כלכלה

ועדת המישנה למיסוי בראשות ח"כ אריאל וינשטיין החליטה אתמול לפנות לשר האוצר בבקשה שלא לבטל הסדרים לפיהם ניתן לנישומים לפרוס את החובות לתקופה של ארבעה עד שישה חודשים ממועד עריכת השומות הסופיות. האוצר עומד לבטל הסדרים אלה ב־1 באפריל 1986.

נציב מס הכנסה יאיר רבינוביץ ציין לפני חברי הוועדה, שביטול ההסדרים מיועד כדי להאיץ את הגבייה. נציגי העצמאיים טענו בוועדה כי פקידי המס עורכים שומות סופיות במרוכז לגבי שלוש עד ארבע השנים שחלפו. ח"כ אפרים שלום (מערך) אמר כי ביטול ההסדר יכביד על המיגזר החקלאי.

נציגי המוסד לביטוח לאומי הודיעו לוועדת המישנה כי החל מחודש אפריל 86 ייכללו כל תשלומי העצמאיים לביטוח הלאומי כהוצאה מוכרת. הכוונה היא למס מקביל, היטל הג"א, אגרת חינוך, המהווים 30 אחוז מכלל תשלומיו של עצמאי לביטוח הלאומי.

מפעלים המייצרים למש' הביטחון לוחצים להקמת קרן־סיוע

דיונים בנושא — בין משרדי האוצר והתעשייה

מאת יונתן שרמן סופר "הארץ" לענייני כלכלה

מפעלים המייצרים עבור משרד הביטחון לוחצים בימים האחרונים על משרד התעשייה והמסחר ועל משרד האוצר לזרז את הטיפול בהקמת קרן לסיוע למפעלים שנקלעו לקשיים. מפעלים אלה נפגעו קשות עקב קיצוץ תקציב הביטחון ורבים מהם זקוקים לסיוע ממשלתי על מנת שלא ייקלעו לקשיי נזילות, עד אשר יצליחו להעביר את מוקד פעילותם מהשוק המקומי ליצוא.

בימים אלה נערכים דיונים בין משרד התעשייה ומשרד האוצר כדי לבדוק אם ניתן כיום להקים קרן כזו. מוצע שלרשות הקרן יעמוד סכום של 100 מיליון דולר, אבל מיפעל בודד לא יהיה זכאי להלוואה של למעלה משלושה מיליון דולר. בעלי המניות בכל מיפעל שיזכה לתמיכה, יצטרכו להזרים למיפעלים סכום השווה להלוואה של הקרן שתהיה צמודה ללא ריבית. הלוואות הקרן תהיינה לתקופה של שלוש שנים לכל היותר והן תינתנה רק למפעלים שנקלעו למצוקה כספית זמנית עקב קשיים במכירות בשוק המקומי או ביצוא, ולא למיפעלים המפסידים עקב ניהול כושל.

חופי: יש להקים יחידות חדשות בתחנות־כוח קיימות

"עלות הקמתן של תחנות כוח חדשות גבוהה מדי"

מאת איתן רבין סופר "הארץ"

על פי הבדיקה של חברת החשמל, עלות הקמת תחנות כוח באתרים פנים־ארציים היא גבוהה מאוד ולכן יש להקים יחידות חדשות אך ורק באתרים הקיימים, כלומר — בתחנות הכוח הקיימות המצויות ליד הים — כך אמר אתמול מנכ"ל חברת החשמל יצחק חופי במסיבת עיתונאים באשקלון.

לדברי חופי, על המועצה הארצית לתכנון ובנייה לחזור בה מהחלטתה להקים את התחנות בפנים הארץ.

מס הנסיעות ירד ומספר הנוסעים קפץ ב־50 אחוז

בספטמבר—אוקטובר, לעומת אשתקד

מאת שלמה מעוז סופר "הארץ" לענייני כלכלה

בספטמבר—אוקטובר חל גידול של 50 אחוזים במספר היוצאים לחו"ל לעומת יולי—אוגוסט, זאת על פי נתונים מוכני שנתיות. נראה כי היתה השפעה להפחתת מס הנסיעות על מספר היוצאים לחו"ל.

בעשרת החודשים הראשונים של השנה יצאו מישראל 440,800 תושבים, ירידה של 30 אחוזים לעומת התקופה המקבילה אשתקד.

הארץ
מעריב
THE JERUSALEM POST
העיר
כל העיר

ועד עובדי משרד התיירות קובל על "הצנחת" שמואל טיטלמן כיועץ

מאת זוהר בלומנקרנץ סופר "הארץ" לענייני תיירות

ועד עובדי משרד התיירות פנה בתלונה רשמית לנציב תלונות הציבור ולנציבות שירות המדינה על "הצנחתו" של שמואל טיטלמן, כיועץ לשר התיירות. הוועד דרש לחקור את מכלול הנושאים הקשורים לביטולו של מכרז פנימי לפני שנה למנהל שירותי התיירות. לטענת הוועד בוטל המכרז כדי לאפשר את מינויו של טיטלמן.

מטעם עובדי המדינה פנה אהרון הרלמן, במכתב דחוף לסמנכ"ל לאוכלוסות במשרד התיירות אלי פלג, בדרישה לקיים כדין את המכרז ולא — יוכרז על סכסוך עבודה.

סופר "הארץ" מציין, כי העובדים קובלים על מינויים פוליטיים במשרד וכי טיטלמן הוא חבר מרכז המפלגה הליברלית. משרד התיירות סירב להגיב בנושא זה.

אלסינט משנה מבנה עסקיה בארה"ב כחלק מתוכנית הבראתה

הביקורת לדו"חות הכספיים — בעוד 7 חודשים

מאת יונתן שרמן סופר "הארץ" לענייני כלכלה

חברת "אלסינט" מתכוונת לשנות מיבנה עסקיה בארה"ב ולהפריד את יחידת עיסקי הרנטגן הקונבנציונליים לחברה עצמאית, כחלק מתוכנית ההבראה של "אלסינט" והמטרה לאפשר כניסת משקיעים נוספים ליחידה זו.

כפי שפורסם ב"הארץ" מסרה אלסינט לבורסה האמריקאית בתחילת שבוע זה הודעה, שמתנהלים מגעים עם מספר חברות בכוונה שיהיו שותפות בפעילות "אלסינט" בארה"ב.

ב"אלסינט" נמסר עוד, כי בהתייעצות עם רואי החשבון של החברה, הוחלט כי הביקורת הנוכחית של הדו"חות הכספיים של "אלסינט" תיערך בתום שבעה חודשים, בתאריך המסתיים ב־31 לאוקטובר במקום 30 לספטמבר. החלטה זו היא חלק מההבראה בעקבות הדעת רואי החשבון שנמנעו מלתת חוות דעת על הדו"חות הכספיים של שנת 84־85. אותה חוות דעת היתה בעקבות מימצאי ביקורת, שראו כי החברה ביצעה רכישות של מניותיה שלה בניגוד לתקנות.

"אלסינט" מסרה כי היא הסדירה עם הבנקים שלה ועם בנק ישראל את הארכת תקופת מימון היצוא והשיגה קווי אשראי נוספים.

דטה־מיכון תובעת מחברת המחשבים ממורקס עמלות בסך 51 אלף דולר

מאת אריה לביא סופר "הארץ" לענייני כלכלה

חברת דטה מיכון תובעת מחברת המחשבים ממורקס הרשומה בבלגיה 51 אלף דולר בגין עמלות המגיעות לה עבור התקופה ששימשה כנציגה של החברה בישראל. התביעה הוגשה באמצעות עו"ד סגיר רבין מתל־אביב.

בכתב התביעה נאמר, שחברת דטה מיכון שימשה בין השנים 1978—1981 נציגה בלעדית בישראל של חברת ממורקס ומגיעות לה עבור כך עמלות שונות שהיקפן כלל לא שנוי במחלוקת. אך החברה הבלגית נמנעת מלשלם, למרות שורה של פניות אליה.

התביעה הועברה למשרד עורכי הדין של ברוך גרוס המייצג את ממורקס בישראל אך זה טען שאינו מוסמך לקבל כתבי בית דין. לפיכך עומדים להעביר את התביעה המשפטית לבלגיה לאחר שיתקבל אישור בית המשפט. בינתיים הטיל בית המשפט המחוזי בתל־אביב עיקול על כספים שמגיעים לחברת ממורקס מחברת כלל מחשבים וטכנולוגיה שמשמשת כעת כסוכנת של ממורקס בישראל.

שרי הליכוד בוועדת השרים לענייני אתא: אם ההסתדרות תזרים 5 מיליון ד' — הממשלה תשלים הדרוש

המדובר בהזרמה ממשלתית של הסכומים להם התחייבה כלפי הרוכשים הפוטנציאליים חבר הוועדה משה שחל: זהו תכסיס פוליטי ומישחק בגורל העובדים

מאת שלמה מעוז סופר "הארץ" לענייני כלכלה

שרי הליכוד בוועדת השרים לענייני אתא, דוד לוי, יצחק מודעי ומשה קצב, החליטו אתמול כי אם ההסתדרות תזרים כ־5 מיליון דולר למפעל כהבטחתה, תהיה הממשלה מוכנה מצידה להזרים את כל הסכומים להם התחייבה כלפי הרוכשים הפוטנציאליים. חבר הוועדה משה שחל אמר שאין זה אלא תכסיס פוליטי, והחלטת הוועדה היא מישחק בגורלם של העובדים. הוא הציע כי אם תכנית השיקום לא תתבצע תוך שבועיים, ישולמו לעובדים פיצויים מלאים בסכום שהממשלה הסכימה להזרים לרוכש פוטנציאלי, אך הצעתו נדחתה.

מודעי אמר כי הוא מקבל בעיקרון מתן פיצויים לעובדים אך לא בסכומים מוגזמים ותנאי פרישה מופרזים. אם זה פירוש החלטת הממשלה הוא יערער על כך בממשלה. מודעי אמר כי יש התחייבות בכתב של קיסר להזרים לאתא חמישה מיליון דולר.

קרנות הפנסיה ההסתדרותיות ישלמו תוספת 42.8% לגימלאים

כך מסרה יו"ר האגף לביטחון סוציאלי

מאת סופרת "הארץ"

קרנות הפנסיה ההסתדרותיות ישלמו בראשית דצמבר תוספת של 42.8% לגימלאים כתוצאה משיטת ההצמדה הנהוגה בקרנות שהיא הצמדה לשינויים במדד המחירים לצרכן. על כך הודיעה עליזה שפי, יו"ר האגף לביטחון סוציאלי.

לדבריה, גימלאי המדינה והרשויות המקומיות, המקבלים פנסיה תקציבית, מקבלים החודש תוספת של 3.7% בלבד, כי קיצבתם צמודה לשינויים בשכר ולתוספת היוקר.

מונה כונס נכסים ל"אחים בן רחמים"

כונס נכסים נתמנה לחברת "אחים בן רחמים", קבלנים לעבודות עפר, אבן וציוד כבד (צפון) בע"מ — לפי בקשת בנק הפועלים, התובע מהחברה החזר חובות והתחייבויות בסכום של 500 מיליון שקל.

שופט בית המשפט המחוזי בחיפה, אליעזר דור בר, מינה את עו"ד אלכסנדר אהרונוביץ לכונס נכסים.

מנהל חט' אלקטרוניקה בתדיראן גוריון מלצר — פורש מתפקידו

מנכ"ל כור: עדיין לא נשקלת מועמדות עקיבא מאיר לתפקיד

מאת יונתן שרמן סופר "הארץ" לענייני כלכלה

גוריון מלצר

גוריון (גורי) מלצר, מנכ"ל חטיבת האלקטרוניקה של "כור", ביקש אתמול מישעיהו גביש מנכ"ל "כור" לשחררו מתפקידו. גביש נענה לבקשה.

מלצר, שהיה בעבר חבר הנהלת "תדיראן" ומנכ"ל חברת "טלרד", נימק את פרישתו בסיבות אישיות, אבל נראה כי מה שגרם לפרישה הם הקשיים שבהם מצויה כיום חטיבת האלקטרוניקה של "כור". חטיבה זו מורכבת מארבעה מיפעלים, שהעיקרי שבהם הוא מפעל "טלרד". מיפעל זה סבל מהפסדים כבדים בשנים האחרונות, ונכשל בפרוייקט של מרכזות טלפונים חדשה בשם "אפולו". לפני כחודשיים ביטלה חברה אמריקאית חוזה של 50 מיליון דולר לרכישת מרכזות "אפולו" כי טלרד לא עמדה בלוח הזמנים.

שני מיפעלים נוספים של חטיבת האלקטרוניקה — "טלכור" ו"קוד אלקטרוניקה" — סובלים מהקיצוץ בתקציב הביטחון. המיפעל הרביעי של החטיבה — "כור תקשורת התחזוקה" הינו מיפעל צעיר יחסית אשר עדיין סובל מחבלי לידה.

בכור טרם הוחלט על שם האדם אשר יחליף את מלצר בתפקיד מנכ"ל חטיבת האלקטרוניקה. מקורות בענף האלקטרוניקה נקבו בשמו של עקיבא מאיר, אבל גביש אמר לסופר "הארץ" כי מועמדות זו עדיין לא נשקלה.

לשלמה לנדאו

אתך באבלך במות עליך
אמך ז"ל
סאיטקס
ההנהלה העובדים

למשפחת מרגלית

אתכם בצער ובאבל על מותה של
אורה ז"ל
ממייסדי ומקימי השרות הפסיכולוגי־חנוכי בעיריית ת"א
הנהלת ועובדי השרות הפסיכולוגי

לרבקה לב

משתתפים בצערך במות
אביך
מהחברים לעבודה

עובדי מוזיאון ישראל ירושלים

אבלים במות חברם
אברהם נילסון בן־צבי

לידידנו
בן־ציון רבינוביץ
משתתפים בצערך הרב
על פטירת אחיך
יוסף ז"ל
"עולם האשה"
ברי תקשורת בע"מ

חלפו שלושים יום לפטירתו של יקירנו
יגאל הרשקוביץ ז"ל
נעלה לקברו לאזכרה ביום ה' ט"ו כסלו תשמ"ו 28.11.85 בשעה 15.00 בבית העלמין בגבעת־שאול
נפגשים ליד השער.
תודתנו נתונה לכל מנחמינו
המשפחה

נגיד בנק ישראל
וחברי הנהלת הבנק
משתתפים באבלו הכבד של
מר יצחק שמר
במות אחיו **צבי** ז"ל

במלאת שלושים לפטירתו של יקירנו
אל"מ צבי טל ז"ל
נעלה לקברו לאזכרה וגילוי מצבה
ביום חמישי ט"ו בכסלו תשמ"ו 28.11.85 בשעה 15.00
בבית הקברות הצבאי בחיפה
תודתנו לכל מנחמינו
המשפחה

בצער רב אנו מודיעים על פטירתו
של עובדנו היקר והמסור
צבי בן־שמעון
ומביעים תנחומים כנים למשפחה
"שרותי מניה — אילת"
ההנהלה והעובדים

בצער רב אנו מודיעים
על פטירת חברנו הגימלאי היקר
(מסניף רחובות)
צורבל משה ז"ל
ומשתתפים בצער המשפחה
אגד — ההנהלה החברים והשכירים
קרן הגימלאות של חברי אגד בע"מ
ארגון גימלאי אגד

לעזרא טרבלוס

תנחומים על מות
האב
איגוד חברות הביטוח בישראל
יוסי חכמי — יו"ר
ההנהלה והעובדים

למנהלנו **בן ציון רבינוביץ**
אתך באבלך במות אחיך
יוסף רבינוביץ ז"ל
עובדי "גדי"
חברה להפצה בע"מ

ליעקב ויצחק דרזי
ולמשפחה האבלה

אנו משתתפים בצערכם הכבד
עם פטירתו בטרם עת של אחיכם
משה ארז־דרזי ז"ל
חיה ושלמה אליהו — אליהו חברה לבטוח בע"מ

במלאת שנה לפטירתו של יקירנו
אינג'
ישעיהו אקשטיין ז"ל
נעלה לקברו לאזכרה מחר, יום חמישי, ט"ו כסלו תשמ"ו 28.11.85 בשעה 3.30 אחה"צ. בבית העלמין בקרית־שאול. נפגשים בשער בית העלמין בשעה 3.00 אחה"צ

אשתו: חנה אקשטיין
בתו: חגית ואבשלום בדיחי
בנו: אביגדור ואילנה אקשטיין
נכדיו ובני משפחתו

אגוד הייעל בע"מ
ההנהלה והעובדים

ארבע שנים לנפילתו של יקירנו
איל רז ז"ל
נעלה לקברו ונתייחד עמו מחרתיים יום שישי 29.11.85 בשעה 11 לפנה"צ בבית העלמין הצבאי בחיפה
המשפחה

ספורט

בעריכת יחיאל ארזי

הכדורסלנים ממריאים במורל גבוה לאנגליה

ניצחון שני תוך 24 שעות על יוון 100—93

ג'מצ'י 33, ברקוביץ' 24, מרסר 15 נק'

כדורסל

אתונה (שרות "ספורט הארץ"). נבחרת הכדורסל של ישראל ממריאה מכאן הבוקר ללונדון במורל גבוה אחרי שזכתה אמש בניצחון שני תוך 24 שעות על נבחרת יוון 100—93 (42—42). במישחק הראשון ביום ב' ניצחה ישראל 91—86.

סיום מצוין של הישראלים שהפגינו כושר גופני עדיף, הבטיח את הניצחון. זאת לאחר שהמישחק התנהל במעט לאורך כל הדרך בשוויון כוחות.

חמש דקות אחרי פתיחת המחצית השנייה הובילה יוון 60—57. אבל בדקה ה־30 היה כבר יתרון ישראלי 74—71 שהוגדל עד לסיום. השחקנים הבולטים בנבחרת שלנו היו דורון ג'מצ'י, מיקי ברקוביץ' ולאון מרסר שקטף 13 כדורים חוזרים וביצע 2 חסימות שהקפיצו את 5,000 הצופים ממקומותיהם.

הנבחרת היוונית שיחקה הפעם בהרכב מלא כאשר כוכבה ניקי גאליס קלע 44 נקודות. הטאקטיקה הישראלית היתה לאפשר לו להחזיק בכדור ולזרוק לסל ומאידך לנטרל את השחקנים האחרים. וזה הוכיח את עצמו בסופו של דבר.

המישחק הוחל באיחור של יותר מ־30 דקות אחרי ששחקן יווני ניפץ את לוח הסל בנסיון הטבעה לפני המישחק.

הנבחרת ממריאה כאמור ללונדון שם תקיים הערב אימון לקראת המישחק נגד אנגליה מחר.

● לישראל קלעו: ג'מצ'י 33, ברקוביץ' 24, מרסר 15, חיליס 13, לאטוף 9, שפע 4, אדאמסקי 2.

● ליוון קלעו: גאליס 44, יאנאקיס 13, פיליפו 10, קמבוריס 9, ליגנאדוס 7, פאטאוקאס 6, אנדריצוס 2, כריסטודולו 2.

שפטו: ריגאס ומאגנוס (יוון).

הפועל רמת־גן: בינתיים הבטחות — כסף עדיין אין

מאת גיא צוקר
כתב "ספורט הארץ"

קבוצת הכדורסל של הפועל רמת־גן תמשיך להתקיים, בתקופה הקרובה לפחות, אם יומשו ההבטחות שניתנו אתמול לאנשיה בישיבת הדירום עם מזכיר מועצת הפועלים שאול סוידי. הוא הבטיח לנסות ולגייס כסף, כדי לאפשר את תיפעול הקבוצה, שהפסיקה לפעול השבוע, מחוסר אמצעים כספיים.

סוידי וראש עיריית רמת־גן אורי עמית, אמורים להודיע לקבוצה כסף, כבר בימים הקרובים. גם איתן חפר, האחראי על הכדורסל במרכז הפועל, שהיה בישיבה, הבטיח לעשות כמיטב יכולתו כדי לסייע לקבוצה. "המשימה העיקרית היא לעזור להפועל ר"ג לסיים את העונה", אמר חפר. "אם אכן יגיע הכסף (איש אינו יכול להתחייב בוודאות), יישלח מיד כרטיס טיסה לקאול מקפייט, השוהה בארה"ב ומצפה לקבלת הכרטיס.

לא ברור מה יהיה עתידו של ריק טונסטאל, שהודיע לחזור לארה"ב ביום ראשון. אמש נעשו מאמצים לארגן אימון לקבוצה כבר היום. אך שוב לא נמצא מגרש פנוי. "הנס הכלכלי" של ר"ג אינו מרשים אף אחד מאנשי הקבוצה שאמר אמש: "זה בדיוק המתכון לחסל את העסק. מה שהם (סוידי ועמית) עושים זה להרוג את העסק, חלקים חלקים."

ניצחון ליוטה עם הצפירה

אן־בי־איי

אינדיאנפוליס (אי־פי). קאול "הדר־ווד" מאלון ניצל קליעת המשך עם הצפירה לסיום והיקנה ניצחון 101—102 ליוטה ג'ז על אינדיאנה פייסרס במישחק יחיד בליגת האן־בי־אי. אינדיאנה הובילה 99—95 שתי דקות לסיום. אדריאן דאנטלי קלע שתי קליעות עונשין ומארק איטון אחת והפער נסגר ל־99—98. כשנותרו 22 שניות לסיום קבע דאנטלי 99—100 ליוטה. שבע שניות לסיום העלה סטנס סטאנברי ל־101—100 לאינדיאנה, ואז בא המיבצע של מאלון.

כדורעף

סנסציה בליגה: הפסד להמעפיל

3—2 לקריית־אתא

מאת כתב "ספורט הארץ"

קבוצת הפועל קריית אתא חוללה אמש הפתעה גדולה במחזור השביעי בליגה הלאומית בכדורעף כאשר הביסה את האלופה, הפועל המעפיל, 3—2. היה זה ההפסד הראשון של המעפיל מזה יותר משנה.

לראש הטבלה עלתה קבוצת הפועל בתיים שניצחה את הפועל שריד 3—1.

תוצאות נוספות: הפועל כפר סבא — הפועל רמת אביב 3—0, אליצור תל אביב — הפועל שער העמקים 3—0, הפועל מטה אשר — הפועל עין שמר/ברקאי 3—1, הפועל עין המפרץ — הפועל העוגן 3—1.

כדוריד

הפועל רחובות הערב בפתח־תקווה

מאת כתב "ספורט הארץ"

בליגה הלאומית בכדוריד יתמודדו הערב, במחזור השמיני, השלישי והרביעי בדירוג, הפועל רמת־גן והפועל ראשון־לציון. מחזיק הגביע הפועל רחובות, המדורג ראשון (בזכות הפרש שערים עדיף על האלוף, מכבי ראשון לציון), יתארח אצל השישי, הפועל פתח־תקווה. יתר המישחקים: מכבי נתניה — מכבי פתח תקווה, מכבי רחובות — הפועל גוף ים, מכבי האחים רמת גן — מכבי ראשון לציון, מכבי קרית מוצקין — אליצור הרצליה. השעה הראשית — 20.30.

יונייטד הודחה מגביע הליגה

לונדון (שרות "ספורט הארץ"). מנצ'סטר יונייטד הודחה אמש בשלב שמינית הגמר של גביע הליגה כאשר נוצחה באיצטדיון "אנפילד" ע"י ליברפול 1—2. היה זה ההפסד שלישי ליונייטד בארבעת מישחקיה האחרונים.

תוצאות אחרות: צ'לסי — אוורטון 2—2, איפסוויץ' — סווינדון 6—1, במישחק חוזר: ארסנל — סאותהמפטון 3—1.

הגרלת הבתים לאליפות אירופה — בפברואר

בון (שרות "ספורט הארץ"). הגרלת הבתים המוקדמים לאליפות אירופה בכדורגל לאומות תתקיים ב־24 בפברואר בפרנקפורט.

הנבחרות יחולקו לשבעה בתים, בכל ארבע או חמש קבוצות. מנצחות הבתים והמדינה שתארח את טורניר הגמר יופיעו בשלבים המכריעים ביוני 1988.

ניצחון להפועל ת"א על גליל עליון

מאת כתב "ספורט הארץ"

קבוצת הכדורסל של הפועל תל־אביב ניצחה אתמול, במישחק אימון את קבוצת הפועל גליל עליון 91—85. ג'ק צימרמן, עופר פליישר וארל וויליאמס הצטיינו בתל־אביב. בראד ליף בלט בגליל עליון שסיימה אתמול מחנה אימון שערכה בתל אביב.

היום יוצאו למכירה הכרטיסים למישחקיה של קבוצת הפועל תל אביב בגביע קוראץ'. יוצעו למכירה 1600 כרטיסים.

הערב פתיחת ליגות הנכים בכדורסל

מישחקי הליגה הלאומית והארצית בכדורסל לנכים לעונת 1985/86 יוחלו היום ברחבי הארץ. בשתי הליגות משתתפות 22 קבוצות המשתייכות לאילן, לנכי צה"ל ולארגון הנכים בישראל. במישחקי הליגה הלאומית שיהיו הערב יתמודדו: בית הלוחם תל אביב נגד אילן פתח תקווה, אילן ש. יפו — אילן חיפה, אילן עפולה — אילן רמת גן, אילן לוד — אילן ירושלים. מחר יהיה המישחק בין אילן תל אביב לקבוצת ישראל.

אתלטיקה

ניצחון ושיא לקרני בחצי מרתון

האתלט יאיר קרני קבע אתמול את התוצאה הטובה ביותר שהושגה ע"י רץ ישראלי, בריצת חצי מרתון — 1:05.36 שעה. קרני ניצח במירוץ בקעת בית־שאן; שני הגיע דב קרמר, 1:05.42 שעה ושלישי סיים שלמה אוזלאי, 1:08.37 שעה.

בין הותיקים ניצח יורם קטיף, בזמן טוב 1:11.45 שעה. במירוץ השתתפו 170 רצים ורצות.

התפטר מאמן־הכושר של מכבי יפו

מאת כתב "ספורט הארץ"

מאמן הכושר ועוזרו של משה ליאון במכבי יפו, יהודה בן ארזה, התפטר בעקבות חילוקי דעות מקצועיים עם המאמן.

גם בעבר התפטר בן ארזה, אולם חזר בו לאחר שעימותיו עם ליאון על דרכי העבודה הוסדרו.

פרנקפורט רוצה את האוסטרלי מיצ'ל

פרנקפורט (שרות "ספורט הארץ"). קבוצת איינטראכט פרנקפורט מעוניינת להחתים את חלוץ נבחרת אוסטרליה דייוויד מיצ'ל. איינטראכט התנתה את החתמתו של מיצ'ל בכך, שנבחרת אוסטרליה לא תעפיל למישחקי גמר הגביע העולמי מחשש שתצטרך לשחרר אותו למחנות אימון ולמישחקי מיבחן.

מיצ'ל שיחק בעבר בקבוצת גלאזגו ריינג'רס ועתה הוא משחק בסידני סיטי.

נבחרת הנשים יצאה לאליפות סקנדינביה בטניס שולחן

מאת כתב "ספורט הארץ"

נבחרת הנשים של ישראל בטניס שולחן יצאה לאליפויות הבינלאומיות של פינלנד וסקנדינביה. הנבחרת מורכבת מאלופת ישראל, איריס כרמי ממכבי ת"א ועינת קורסיה מהפועל באר־שבע. מאמן הנבחרת הוא זאב קראוס וראש המשלחת שלמה אברמוביץ.

כזכור בוטלה יציאת נבחרת הגברים בגלל האירועים האחרונים והיפגעו של יוסי בונן. הגברים יורחקו מפעילות במשך שלושת השבועות הקרובים, עד שובן של יוסי בונן ודן קוניק, ועומדים על כך, כי כל שחקני הסגל יחתמו על המסמך לאחווה, ידידות ויחסים תקינים בין חברי הסגל.

מירמוביץ' בוועדת הספורט בכנסת:

לשום מאמן אין אפשרות למנוע שערים טראגיים

משיב על דברי הביקורת של שוייצר ★ ח"כ גולדשטיין: יש להטיל על המאמן הכנת הנבחרת למישחק עם אנגליה בפברואר

כדורגל

מאת רוני דיאמן
כתב "ספורט הארץ" בירושלים

המאמן הלאומי היוצא, יוסף מירמוביץ', ניצל אתמול עד תום את הופעתו בפני חברי ועדת הספורט של הכנסת כדי להשיב בצורה חריפה להאשמות שהטיח כלפיו באמצעי התקשורת השנים המאמן דוד שוייצר, מיד לאחר כשלון הנבחרת במסע לאוקיאניה עוד בטרם שובה ארצה.

בהשיבו לשאלת ח"כ דן תיכון, האם צדק שוייצר בתוכן דברי ביקורתו כלפיו בהופעתו בטלוויזיה, השיב מירמוביץ': "כאשר ישב שוייצר באולפן הטלוויזיה היה צריך להסתכל קודם כל בראי על עצמו, ואז ייתכן שהיה שותק, אם בכלל יש לו הזכות להביע עלי דעתו, לאחר שהוא עצמו נכשל בתפקידו כמאמן לאומי".

מירמוביץ', שהופיע בצורה מסודרת ומאופקת ביותר, השתדל שלא להיגרר לוויכוחים מקצועיים, ולמעשה אף העדיף שלא להתייחס או לעקוף מספר שאלות שהופנו אליו.

עם זאת שוב הביע מירמוביץ' דעתו, כי הנבחרת נכשלה רק כתוצאה מספיגת "שערים טראגיים" במצבים מגוחכים, שאין לשום מאמן היכולת להכין את תגובתו כדי למנוע אותם.

במהלך הדיון אמר ח"כ חיים רמון, כי משהו בסיסי היה לקוי בהכנת הנבחרת, ולא השערים הטפשיים הם שהביאו לכשלון. דעה מעניינת ומקורית נשמעה מפי ח"כ מיכה רייסר, שהציע להשתית את הרכב הסגל הלאומי על בסיס הקבוצה הבכירה בארץ. הוא גם העריך, כי קבוצה מגובשת כמכבי חיפה, בתוספת מספר שחקני חיזוק בודדים, היתה עשויה להשיג תוצאות טובות יותר משל הנבחרת.

יו"ר הוועדה ח"כ גולדשטיין, שבמשך כל הדיון התייחס במלוא ההערכה למירמוביץ', פנה בתום הישיבה ליו"ר הנהלת התאחדות הכדורגל שאול סוידי לעשות כל מאמץ כדי להיפרד מהמאמן בצורה היפה והמכובדת ביותר. ח"כ גולדשטיין אמר, כי למרות שמירמוביץ' סיים את תפקידו, יש להטיל עליו את הכנת הנבחרת הלאומית למישחקה הידידותי נגד אנגליה ב־26 בפברואר ברמת־גן. הוא הציע לסוידי, כי במעמד חגיגי זה תיפרד ההתאחדות ממירמוביץ' בצורה רשמית ומכובדת כפי שהוא ראוי לה, לאחר שנים כה רבות בהם תרם לכדורגל הישראלי.

המאמן יוסף מירמוביץ'

בתום הישיבה הודיע סוידי, כי הוא מתייחס באהדה ובחיוב לבקשתו זו של ח"כ גולדשטיין, אולם החלטה סופית תתקבל במוסדות ההתאחדות.

מפאת קוצר הזמן לא הועלה על הפרק נושא צמצום מספר הקבוצות בליגות הבכירות ושיתוף שחקנים זרים, וסוכם כי הוועדה תתייחס לנושאים אלו באחת מישיבותיה הקרובות.

ח"כ גולדשטיין מסר עוד, כי בשבוע הבא יוזמנו להופיע בפני ועדת הספורט חברי ועדת הבדיקה של ההתאחדות לכדורגל לישיבה סגורה.

במקום טניס — תקרית עם מקנרו במלבורן

גשם עז שוב שיבש התכנית ★ מנסדורף עשוי להשלים היום את מישחקו נגד מקנמארה

טניס

מלבורן (אי־פי). אפילו כדור אחד לא נחבט אתמול במיגרשי הטניס בקויונג, במה שהיה אמור להיות היום השני של האליפות הפתוחה של אוסטרליה. גשמים עזים מנעו קיום המישחקים והתוכנית של אתמול נדחתה ב־24 שעות.

אי לכך ימשיך היום עמוס מנסדורף את מישחקו נגד פיטר מקנמארה, כאשר האוסטרלי מוביל 7—6, 4—4. מישחק זה יהיה השני במיגרש המרכזי אחרי מישחק נשים בין ג'ו דיורי (בריטניה) ואן מינטר (אוסטרליה).

בינתיים היתה כאן תקרית ראשונה בין ג'ון מקנרו והעיתונאים האוסטרליים. היה זה בבית המלון בו מתאכסן הטניסאי האמריקאי: עיתונאים וצלמים המתינו לו באולם הכניסה כדי לצלמו עם חברתו טאטום אוניל, ולקבל מפיו אישור שאכן הם נישאו בשבוע שעבר בניו־יורק. [illegible] קרע אותו. עיתונאים אחרים סיפרו, כי מקנרו ידוע לעצבים העליבם. במסיבת עיתונאים, מאוחר יותר, הסביר מקנרו: "החופש אדם אחד שיצא בדרכי, והפכו את זה לתקיפה גופנית. להיות מפורסם זה כמו להיאנס", אמר מקנרו. "איני מסוגל לעמוד בזה". מקנרו הכחיש כי נשא את טאטום אוניל לאשה. "זה פשוט לא נכון. נמאס לי להכחיש זאת כל הזמן".

ג'ון מקנרו נראה כאן מיד לאחר שדחף את העיתונאי האוסטרלי ג'ף איזוואן (משמאל) בתקרית במלבורן (צילום רדיו אי־פי)

בתום הסיבוב הראשון: רק הפועל ר"ג לא איבד נקודה

מכבי ת"א 5—5 עם האלוף מזכרון־יעקב

טניס שולחן

מאת יצחק לביא
כתב "ספורט הארץ"

העובדה הבולטת ביותר, בתום הסיבוב הראשון (שבעה מחזורים) בליגה הלאומית בטניס שולחן, היא שובו המחודש והמרשים של הפועל רמת־גן לצמרת הענף, לאחר הפוגה בת שנה (בה נדד התואר לזכרון־יעקב) שבו מכוחים שחקני רמת־גן את יכולתם הגבוהה, הרבה בזכות שובו לאגודה של אלוף ישראל, יוסי בונן, ששהה שנה בשוודיה.

הפועל רמת־גן לאחר זכיה ב"דאבל" ארבע שנים רצופות, הוא היחיד מבין הקבוצות שצבר את כל 14 הנקודות. וכאילו כדי להוכיח את עליונותו המוחלטת, הביס בקלות בביתו את יריבו העיקרי, הפועל לוד, 7—3 בנקודות של יוסי בונן ודן קוניק (2 כ"א), גיל ברכה ושתי הנקודות בזוגות. הצעיר הבשורתי צור הס מלוד ניצח את גיל ברכה 2—1. יצחק אברמוביץ והגבי פנוזה מלוד ניצחו את אמנון בר־שחר.

מישחק הבלתי מנוצחים במחוז הצפוני הפגיש את המוליך, מכבי תל־אביב והאלוף הליגה, מכבי זכרון יעקב. תוצאת הסיום, לאחר מאבקים שקולים, 5—5. העובדה שדוד פולאק אינו מצוי בכושר טוב היתה ידועה, בעיקר לאחר האירועים הדרמטיים בנבחרת הלאומית. שלושם נוצח פולאק על ידי סגן אלוף ישראל המטוסה, עדי רוזנבאום, 1—2. רוזנבאום הזכרוני ניצח גם את חבר הסגל הלאומי הצעיר, מיקי דיכל 2—0. הנער של מכבי ת"א, חן פריץ, ניצח את רפי שפסר ועדן גיל. שי פרמינגר, גם הוא חבר נבחרת הנוער ושחקן מכבי ת"א ניצח את עדן גיל 2—1 ונוצח על ידי שפסר 0—2. מיקי דיכל מת"א גבר על יאיר שמידט 2—1.

יתר המישחקים — מחוז הדרום: הפועל חולון — הפועל אשדוד 10—0, מכבי התוכסים קרית מלאכי — יבני שמעון/שער הנגב 8—2, הפועל באר שבע — מכבי רחובות 8—2. מישחק רוחי: חולון — מכבי חוסות 9—1. המהלגות. ועדת לימה הגביע לגבי המישחק שהופסק בשבוע שעבר: מכבי התוכסים — אשדוד 9—1. מחוז הצפון: אליצור נתניה — מכבי יוסף ת"א 7—3 (בלט מנחם שטיין מנתניה), מכבי הר הכרמל — מכבי פ"ת 8—2, הפועל חדרה — אליצור ת"א 7—3. מישחק רוחי: מכבי ת"א — מכבי פ"ת 9—1.

צמרת מחוז הדרום

.1	הפועל ר"ג	7	6—64	14
.2	הפועל לוד	7	16—54	12
.3	חולון	6	20—40	8

צמרת מחוז הצפון

.1	מכבי ת"א	7	16—54	13
.2	זכרון	6	15—45	10
.3	חדרה	7	37—43	10

כדורגל

המאמן צבי רוזן

הערב אתן תשובה סופית

מאת משה הר גמש
כתב "ספורט הארץ"

"הערב ב־6 אתן תשובה סופית", כך אמר אמש המאמן צבי רוזן לאחר פגישה עם ראשי מכבי נתניה בה התבקש לחזור בו מהודעת ההתפטרות שלו ולהמשיך לאמן את מכבי נתניה. יצחק תשובה, סגן יו"ר האגודה, אמר כי הוא מקווה שלאחר הפגישה שתהיה הערב יחזור צבי רוזן לתפקידו כרגיל. רוזן הודיע על התפטרותו בשבת האחרונה לאחר הניצחון על שמשון תל אביב 3—1 ולא אימן את הקבוצה שלשום ואתמול.

הנוער נכנע 2—5 לשעריים

מאת כתב "ספורט הארץ"

נבחרת הנוער בכדורגל נוצחה אתמול ברחובות 2—5 ע"י מכבי שעריים, העולה החדש לליגה הלאומית. המישחק היה במסגרת ההכנות לטורניר הבינלאומי שיהיה בחודש הבא.

גדעון כהן, מאמן נבחרת הנוער, אמר כי בכמה שחקנים חסרו מההרכב הראשון בגלל שירות. כמו שני השוערים.

מאיר ברשישות, שצורף לשעריים בשבוע שעבר, הבקיע שני שערים, משה זיתון, שמוהה גד ודן גומברג הבקיעו שער כל אחד. את שני השערים לנבחרת הנוער הבקיעו טל בראל ודוד שדיג.

בשבוע הבא תתמודד נבחרת הנוער עם הפועל פתח־תקווה.

הכח הפתיע את העתודה 2—0

מאת כתב "ספורט הארץ"

קבוצת הכח רמת־גן מהליגה הארצית הפתיעה אתמול במישחק אימון את נבחרת העתודה בניצחון 2—0. את השערים הבקיעו משה יחזאל ואפרים יעיש. המישחק היה באיצטדיון רמת־גן.

וועדת הבדיקה תגיש המסקנות ביום שני

מאת כתב "ספורט הארץ"

ועדת הבדיקה שמינתה ההתאחדות לכדורגל בעקבות כשלון הנבחרת בטורניר הקדם־עולמי, מתכוונת להשלים את עבודתה בתחילת השבוע הבא ולהגיש את תוצאות הממצאים, המסקנות וההמלצות, ביום שני למזכירות ההתאחדות ויום לאחר מכן לוועדת הספורט של הכנסת ולשר החינוך.

ישיבת העבודה האחרונה תתקיים ביום שישי ואליה הוזמנו ארבעה אנשים: מאמן הנבחרת יוסף מירמוביץ', דוד שוייצר, שאימן את הנבחרת בשנות ה־70, מיכאל אלמוג שכיהן בעבר כיו"ר ההתאחדות לכדורגל והעיתונאי איתן עמית מידיעות אחרונות.

היו"ר החדש שלף: הספורט ההישגי — מטרה עיקרית

מאת כתב "ספורט הארץ"

עמי שלף נבחר אתמול רשמית פה אחד ליו"ר ההתאחדות לספורט, באסיפה כללית מיוחדת שנמשכה כשעה. שלף, כדורסלן עבר של נבחרת ישראל, כיהן באחרונה כראש אגף הספורט במרכז הפועל.

אמש אמר שלף: "ברצוני לנסות להעניק לספורטאים את מיטב התנאים ולשנות את הקריטריונים להישגים, כדי לשפרם במידה משמעותית. אינני מתכוון לחולל שינויים בתקופה הקרובה. קודם עלי ללמוד היטב את הנושא".

כן נבחרה הנהלה בת 28 חברים, ונשיאות הכוללת 11 חברים. מ"מ היו"ר ימשיך להיות יצחק מאבארי ממכבי, כסגן היו"ר יכהן זאב ברוזון מאליצור. סגן נוסף ממרכז הפועל ייבחר במועד מאוחר יותר. אריה גרוסמן יהיה גזבר ההתאחדות.

חולקו פרסי גלי לצעירים

מאת כתב "ספורט הארץ"

טכס חלוקת פרסים לנערים ולנערות שזכו בתחרות אלופי האלופים בטניס מטעם חברת "גלי", היה אתמול במרכז הטניס ברמת השרון. מפעל זה נערך זו השנה השלישית בהשתתפות טניסאים צעירים מכל רחבי הארץ. לשלבי הגמר בכל אחד משלושת הגילים עולים חמישה טניסאים והמישחקים נערכים בכל אחד מ־7 מרכזי הטניס.

חברת "גלי" תרמה 10 מיליוני שקלים שחלקם מיועדים להוצאות, לנסיעות ולציוד, החלק העיקרי לפרסים הכספיים. המנצחים קיבלו תלושי קניה של ציוד "גלי" בגובה שנע מ־40 אלף שקלים עד ל־125 אלף שקלים. סמנכ"ל "גלי" גבי אורון אמר בטכס, כי החברה תמשיך במיפעל ל־10 השנים הבאות והוא ישא את שמו של דני אורון, ממנהלי החברה שניספה לפני חודשים מספר בתאונה בכנרת.

גביע אופ"א

מנשנגלאדבך מחכה לריאל הערב בדיסלדורף

דיסלדורף (שרות "ספורט הארץ"). המישחק המרכזי בשמינית גמר גביע אופ"א יהיה כאן הערב בדיסלדורף בין בורוסיה מנשנגלאדבך למחזיקת הגביע, ריאל מאדריד. גלאדבך העתיקה את המישחק לאיצטדיון זה במטרה להכניס לעצמה הכנסה גדולה. תכולת האיצטדיון 70 אלף מקומות.

הבכירה השנייה של מערב־גרמניה, פ.צ. קלן, תשחק הערב בשטוקהולם נגד קבוצת האמארבי.

יתר המישחקים: דאנדי יונייטד — נויכאטל, לגיה וארשה — אינטר מילאנו, הג'ייטפרוסטבסק — היידוק ספליט, אתלטיקו בילבאו — ספורטינג ליסבון, ווארגם — א.ס. מילאן, ספרטק מוסקווה — נאנט.

חדשות חוץ

דנמרק הודיעה כי תנתק יחסיה עם דרום־אפריקה

תנעל נציגותה ביוהנסבורג

מאת אליהו הבצי
כתב "הארץ" בסקנדינביה

קופנהגן (מיוחד ל"הארץ"). שר החוץ הדני א. ינסן מסר היום בפרלמנט בקופנהאגן, כי הקונסוליה הכללית של דנמרק ביוהאנסבורג תינעל בשבוע הבא, וכי ארצו תנתק את יחסיה עם דרום אפריקה.

האיגודים המקצועיים בשוודיה הביעו לעומת זאת על ביטול החרם על יבוא ויצוא של סחורות לדרא"פ. הנימוק לצעד מפתיע זה חששות מאבטלה בשוודיה.

בשל חרם האיגודים המקצועיים בדנמרק, עוגנות כיום כאן 2 ספינות עם מטען של 270,000 טון פחם מדרום אפריקה, המיועד לייצור חשמל וספינה שלישית עם מטען 155,000 טון נמצאת בדרכה לדנמרק. חברת החשמל הדנית ביטלה חוזה לרכישה נוספת של פחם מדרום אפריקה וצרכני החשמל בדנמרק יאלצו לשלם את מחיר תוספת עלות הפחם שלא מתוצרת דרום אפריקה.

(אי־פי). סגן שר ההסברה בממשלת דרום אפריקה, לואיס נל, הודיע כי ממשלתו עומדת במגע עם ארגון הקונגרס הלאומי האפריקאי שהוצא מחוץ לחוק או שוקלת לשחרר את מנהיגו של הארגון, נלסון מנדלה.

הנסיך צ'ארלס:

בריטניה זקוקה באופן דחוף להחייאת התעשייה

(ע"ח). יורש העצר הבריטי, הנסיך צ'ארלס, הזהיר כי בריטניה עלולה להפוך מבחינה כלכלית למדינה מדרגה רביעית, וקרא ללמוד מהצלחותיה הכלכליות של ארה"ב.

בהשמיעו את דבריו לפני אנשי עסקים סקוטים באדינבורג, ציין הנסיך כי הבריטים זקוקים לתחושה של דחיפות בכל הנוגע להחייאת התעשייה.

עוד אמר הנסיך כי בסיוריו ברחבי העולם הגיע למסקנה, כי לקוחות בכוח של בריטניה אינם סבורים כי היא תוכל לתת להם את השירות המתאים. עד היום אין היא מספקת סחורות במועד שנקבע, ובנוסף אין לה את המוצרים שהעולם רוצה בהם.

אושר החוק הקורא לבחירות מיוחדות בפיליפינים

תוך דחיית התביעה להתפטרות מרקוס לפני יום הבחירות

מנילה (אי־פי). האסיפה הלאומית של הפיליפינים אישרה אתמול חוק הקורא לערוך בחירות מיוחדות לנשיאות המדינה ב־17 בפברואר, תוך דחיית תביעות האופוזיציה שהנשיא פרדיננד מרקוס יתפטר לפני יום הבחירות.

מרקוס הציע את התפטרותו לאסיפה הלאומית, אך אמר כי תיכנס לתוקף רק לאחר שהזוכה בבחירות לנשיאות ישבע לכהונה.

לאחר הפסקה של 5 שנים

חודשו הלוואות בנקים בארה"ב לברית־המועצות

ניו־יורק (אי־פי). בנקים אמריקאיים החלו לתת הלוואות לברית המועצות לאחר הפסקה של חמש שנים שהחלה עם הפלישה הרוסית לאפגניסטאן.

"ניו יורק טיימס" מוסר כי ארבעה בנקים מסחריים אמריקאיים וסניף לונדוני של הבנק המלכותי הקנדי, הסכימו בראשית החודש להלוות 400 מיליון דולר לסובייטים, לצורך רכישת דגנים מארה"ב ומקנדה.

כווית מתנגדת לעסקות לשחרור מחבלים

אלה הכלואים בתמורה תמורת בני ערובה אמריקאים המוחזקים בלבנון

כווית (ע"ח). כווית הודיעה כי תתנגד לכל עיסקה לשחרור 17 מחבלים ערביים שאותם כלאה בעקבות שורה של פיגועים ב־1983, תמורת שיחרורם של בני־ערובה אמריקאים המוחזקים בלבנון.

פקידים של כווית שמסרו על כך אמרו כי כווית מסרבת לקשר בין שני נושאים אלה.

טרי וייט, עוזר של הארכיבישוף מקנטרברי המנסה להביא לשחרורם של ארבעה בני הערובה האמריקאים בלבנון, אמר שלשום בניו יורק כי בעתיד הבא יהיה ניהול שיחות עם שלטונות כווית.

וייט אמר כי נפגש עם החוטפים בביירות, אך סירב לזהות את הקבוצה המחזיקה בכומר הקתולי לורנס ג'נקו, הכתב טרי אנדרסון, ושני עובדי האוניברסיטה האמריקאית תומאס סאתרלנד ודייוויד ג'ייקובסון.

מוסלמים שיעיים או איראניים נמנים עם אלה שהורשעו בכווית בסידרה של פיגועים, שהיו מכוונים בין היתר נגד השגרירויות של ארה"ב וצרפת, בדצמבר 1983. בפיגועים נהרגו שישה אנשים. הם נעצרו כנראה במחאה על תמיכת כווית בעיראק נגד איראן. ארגון "ג'יהאד איסלמי", שמסר כי הוא מחזיק בשישה בני ערובה אמריקאים וארבעה צרפתים בלבנון, טען לאחריות לפיגועים אלה.

עורכת את המדור: אורית גלילי

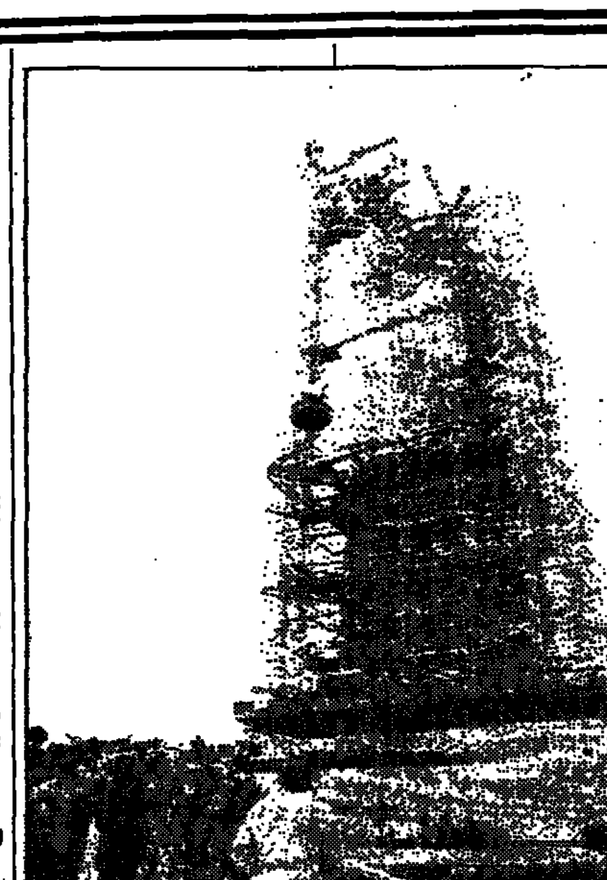

הלפיד המשופץ של פסל החירות האמריקאי בעת העלאתו אתמול למקומו. הלפיד יודלק ב־3 ביולי 1986 ביום השנה ה־100 להקמת פסל החירות בקרבת ניו־יורק. (תצלום אי־פי)

תפנית במדיניות השלטונות

יבוטל התכנון המרכזי בחקלאות בצ'כוסלובקיה

לחקלאים יוענק חופש להחליט מה לגדל וכיצד לגדל והמחירים ייקבעו עפ"י היצע וביקוש

פראג (אי־פי). שלטונות צ'כוסלובקיה העניקו לחקלאים חופש להחליט מה לגדל וכיצד לגדל — במה שנראה כתפנית חשובה במדיניותם.

כן החלו השלטונות להעניק חופש פעולה לכוחות השוק, בקצצם מסובסידיות שהעניקו במרוצת השנים לחוות החקלאות בלתי יעילות. "בר שרבים לעודפי ייצור בחקלאות.

מהשנה הבאה יצטרכו חוות ממלכתיות וקואופרטיבים חקלאיים לעמוד רק בשתי דרישות: לספק את המכסות שהוטלו עליהן ושאותן הן מוכרות למדינה בתחום הגרעינים והבשר לשחיטה.

לפי התקנות החדשות יותרו ארגוני חקלאות חוזים עם גופי רכישה ממשלתיים כבעבר והרוכשים עדיין יהיו חייבים, כבעבר, לקנות את כל התוצרת המוצעת למכירה, אולם מחיר התוצרת שמעבר למכסה הנקובה בחוזים, יהיה תלוי במשא ומתן והמחיר בהם במצב השוק.

המדיניות החדשה בחקלאות מהווה פרידה ממדיניות הקיימת של פראג המבוססת על משק מעמידת תכנון מרכזי ושבה המחירים נקבעים לא לפי היצע וביקוש, אלא לפי שיקולים חברתיים.

החקלאות הפרטית בצ'כוסלובקיה מותרת רק בחלקות גן קטנות והרוב המשקים החקלאיים הם ממלכתיים, או קואופרטיביים.

בשנה שעברה סבסדה הממשלה את החקלאות ב־3.4 מיליארד דולר. על אף תנאי מזג האוויר הלא נוחים היה הייצור החקלאי העודף ניכר בתחום הגרעינים, הבשר, הביצים והחלב.

הסובייטים מאשימים את נציגי המערב בהכשלת ועידה בבודפשט

כנוסה בענייני תרבות בהשתתפות 35 מדינות האמורה היתה להוות אבן־בוחן ביחסי מזרח־מערב בעקבות פסגת מעצמות העל בז'נבה

בודפשט (אי־פי). ועידה בענייני תרבות בהשתתפות 35 מדינות, שנחשבה אבן־בוחן ביחסי מזרח ומערב בעקבות פסגת מעצמות העל, הסתיימה אתמול בחילוקי דעות נרחבים בנושא החירויות בתרבות.

במסמך המסכם לא הושגה הסכמה כלשהי. הסובייטים האשימו בהכשלת הוועידה את נציגי המערב.

סגן שר התרבות הסובייטי, ג.א. איוואנוב, תאר את ארצות הברית כארץ שיש בה הפרות משוועות של זכויות האדם, שבה נהוגה צנזורה ישירה או עקיפה, ושחלקים נרחבים מהאוכלוסייה נמנעת מהם הגישה אל הספרות, בגלל בערות, וכן שוררות בה מגמות גזעניות.

הוועידה קשורה בביצוע הסכמי ועידת הלסינקי מ־1975 שלקחו בה חלק 35 מדינות אירופאיות, ארה"ב וקנדה.

מתוך 22 הנואמים שנשאו את דברם בשלב המליאה הסופי של ועידת בודפשט, הביע הרוב צער על כך שלא נוסח מסמך מסכם. אך אמרו כי הוועידה היתה הזדמנות מועילה לחילופי דעות.

כוחות שריון סובייטיים תקפו לוחמי גרילה סמוך לקאבול

קרבות עזים בין כוחות הגרילה לבריה"מ נמשכים במערב אפגניסטן

איסלמבד, פקיסטן (אי־פי). כוחות סובייטים בסיוע עשרות טנקים ונושאי תותחים תקפו כוחות גרילה מוסלמים בסביבות קאבול, בירת אפגניסטאן. מקורות דיפלומטיים מערביים שמסרו על כך דיווחו על שיירות צבאיות רוסיות עמוסות, וכוחות שריון כבד, שנעו בהתכנסות קבול, כנראה למבצעים נגד כוחות הגרילה באזורים שמסביב לבירה.

כן נמסר, כי כוחות אוויר וקרקע של ברית המועצות, לרבות כוחות חי"ר מוטס ערכו מבצע בן שלושה ימים באגמאן שמצפון לקאבול. קרבות עזים בין כוחות הגרילה לכוחות בריה"מ נמשכים במערב אפגניסטן, בעיקר סביב הערים הראט וקאנדאהר ובתוכן.

המראות ונחיתות

(ע.) להלן ההמראות והנחיתות בנמל התעופה בן גוריון ביום רביעי 27.11.85:

המראות:

ב־0640 טאוור (246) לבוקרשט, ב־0645 טי.וו.אי. (805) לפאריס, ניו יורק וסן פרנציסקו, ב־0650 ס.א.ס. (772) לקופנהאגן, ב־0705 אל־על (391) לליסבון ומרסיי, ב־0725 בריטיש אייר וייס (577) ללונדון, ב־0730 אל־על (363) לוינה וקלן/בון, ב־0750 טוויאייר (333) לציריך, ב־0800 אל־על (323) לפאריס, ב־0810 ק.ל.מ. (526) לאמסטרדאם, ב־0815 אל־על (353) למינכן וציריך, ב־0830 אל־על (009) למונטריאול וניו־יורק, ב־0830 אל־על (209) למונטריאול ומיאמי, ב־0850 אולימפיק (302) לאתונה, ב־0900 אל־על (385) לרומא, ב־0905 אייר סיני (055) לקאהיר, ב־0915 טי.וו.אי. (881) לאתונה וניו יורק, ב־1000 אל־על (357) לפרנקפורט, ב־1025 אל־על (315) ללונדון, ב־1420 אוסטריין אייר ליינס (712) לוינה, ב־1620 איבריה (887) למדריד, ב־1650 לופטהאנזה (605) לפרנקפורט, ב־1725 סבנה (204) לבריסל, ב־1825 אליטליה (747) לרומא.

נחיתות:

ב־0820 אייר סיני (054) מקאהיר, ב־1330 אוסטריין אייר ליינס (711) מוינה, ב־1505 איבריה (886) ממדריד, ב־1515 לופטהאנזה (604) מפרנקפורט, ב־1525 טי.וו.אי. (800) מסן פרנציסקו, ניו־יורק ופאריס, ב־1525 טי.וו.אי. (812) מבוסטון ופאריס, ב־1535 אל־על (036) מניו־יורק ואמסטרדאם, ב־1615 סבנה (203) מבריסל, ב־1705 אל־על (378) מקופנהאגן, ב־1710 אליטליה (746) מרומא, ב־1750 אל־על (386) מרומא, ב־1750 טאוור אייר (030) מניו־יורק ובריסל, ב־1845 אל־על (324) מפאריס, ב־1905 סוויס אייר (352) מציריך, ב־2000 אל־על (354) ממינכן, ב־2000 אל־על (558) מפרנקפורט, ב־2010 אולימפיק (301) מאתונה, ב־2045 אל־על (364) מקלן/בון ווינה, ב־2155 אל־על (316) מלונדון, ב־2330 אל־על (392) מליסבון ומרסיי.

כל ההמראות והנחיתות וזמן אינו סופי. את המועד הסופי יש לוודא כשעתיים לפני הזמן הנקוב לעיל. בטלפון 03־381111.

מבצע!

"עיסקת החבילה" של הלוח החדש

מודעות מלים (8 מלים) ליום שישי 19,800 שקל. במקום 40,208 שקל.
ליום חול 12,200 ש' במקום 30,736
(המחירים כוללים מע"מ).

פרטים במשרדי הפרסום

ילנה בונר יוצאת לטיפול רפואי במערב

הורשתה בתנאי שלא תשוחח עם אמצעי התקשורת המערביים

(ע"ח). ילנה בונר, אשתו של חתן פרס נובל לשלום, אנדריי סחארוב, באה למוסקווה ממקום גלותה בעיר גורקי, בדרכה לקבלת טיפול רפואי באיטליה ובארה"ב.

ילנה בונר (62) ממתנגדי המשטר הסובייטי, נידונה באוגוסט אשתקד לחמש שנות גלות פנימית בגורקי, על פעילות אנטי סובייטית.

בשבוע שעבר נמסר כי הורשתה לנסוע לאיטליה לטיפול רפואי בעיניה, ב־2 בדצמבר, בתנאי שלא תשוחח עם אמצעי התקשורת המערביים.

תולדה ליטבינובה מסרה ל"הארץ" באיטליה, מוסרת כי ילנה בונר עשויה להגיע עד היום לרומא, משם תצא לפירנצה ואחר כך לסיאנה לטיפול בעיניה. בתום הטיפול תבוא לארה"ב.

שוודיה צפויה לוותר על הטיל האמריקאי למטוסי ה"יאס"

תחליט עד סוף השנה

מאת אליהו הבצי
כתב "הארץ" בסקנדינביה

קופנהגן (מיוחד ל"הארץ"). ממשלת שוודיה אמורה עד תום שנה זו להחליט לוותר על אופציה לרכישת הטיל האמריקאי "סיידוויינדר ל־9" שנועד לחימוש מטוס הקרב החדיש "יאס־גריפן".

בעת ביקור שר ההגנה של ארה"ב קספר וויינברגר בשוודיה בשנת 1981 ניתנה הסכמה אמריקאית למכירת טיל זה לשוודיה, כדי לחמש את המטוס שבארבעים אחוזים מחלקיו מיוצרים בארה"ב או בשוודיה לפי ידע אמריקאי (בין היתר מיוצר המנוע האמריקאי במפעלי "וולבו").

דגם ראשוני של "יאס" אמור להמריא בסוף שנת 1987 ולחיל השוודי ימסרו המטוסים הראשונים בשנת 91—1992. פיתוח של טיל חדיש יעלה כ־120 מליון דולר, וערכם הכולל של הטילים עבור 140 מטוסי ה"יאס" שתוכנן לייצר יגיע ל־350 עד 500 מליון דולר. הייצור יתבסס על הידע שרכשה שוודיה בייצור הטיל "רובוט 70" במפעלי "בופורס". גם הסדרות האחרונות של המטוס "ויגאן" יחומשו בטיל השוודי הנוכר לפי שעה בכינוי "ר־ר1".

בראשית 1985 העריכו מחיר של ה"יאס" ב־22—25 מליון דולר.

4 חברי ארגון חבלה בעיראק הודו בהחדרת מכוניות תופת

השתתפו בארבע פעולות חבלה גדולות

כווית (ע"מ). ארבעה עיראקים חברי ארגון חבלה הודו כי הם השתתפו בפיצוץ של מכוניות ממולכדות בעיראק בשנים האחרונות, עפ"י הוראות שקיבלו מארגון איראני. הארבעה מסרו, כי הם נהגו להסתנן לתוך עיראק מאזורי הגבול עם מכוניות עמוסות חומר נפץ.

בראיון שעה ששודר בטלוויזיה של בגדאד הם סיפרו כי הם חברים בארגון חבלה, שביצע פעולות, שבהן נהרגו 35 אזרחים ונפצעו 335 איש. מדבריהם עולה, כי הם השתתפו בביצוע 4 פעולות חבלה גדולות: בבניין משרד התכנון, סוכנות הידיעות העיראקית, רשת השידור והטלוויזיה ומוסד נוסף באזור אלעלויה. כל אלה בשלוש השנים האחרונות. נמסר, כי שלטונות הבטחון של עיראק עצרו שניים מהם, כאשר הם היו במכונית ממוקשת מדגם "מיטסובישי" ליד מר־סול, בדרכם לבגדאד, כדי לבצע פעולת חבלה.

תאצ'ר בפרלמנט:

הפרוטסטנטים לא צריכים לחשוש מהמסמך האנגלו־אירי

מאת שאול צדקה
כתב "הארץ" בבריטניה

לונדון (מיוחד ל"הארץ") בהיפתח הדיון הפרלמנטרי על ההסכם האנגלו־אירי, אמרה ראש הממשלה מרגרט תאצ'ר לפרוטסטנטים בצפון אירלנד כי אל להם לחשוש מן החתימה על המסמך שהעניק לממשלת אירלנד מעורבות בענייני החבל.

תאצ'ר אמרה כי מטרת החתימה על המסמך היא להביס את הטרור, וכי ההסכם מתחשב בעובדה שבצפון אירלנד הרוב הוא פרוטסטנטי, ודבריה זכו לתמיכתו של הלייבור, אך לא שינו את העמדה של הציבור הפרוטסטנטי בצפון אירלנד כי לונדון מכרה את זכויותיה לדבלין.

מאסר לשחקנית מצרייה על שימוש בקוקאין

(ע"ח). בית משפט פלילי מצרי גזר אתמול חמש שנות מאסר לשחקנית הקולנוע מאגדה אל־זאהאביה וקנס אותה ב־2,000 לירות מצריות (2,400 דולר), לאחר שהורשעה בהתמכרות לקוקאין.

בפסק הדין נאמר כי הורשעה בשימוש בקוקאין, עבירה פלילית במצרים, אך היא זוכתה מהאשמות אחרות, כולל שימוש בסמים בביתה על ידי אנשים אחרים.

הפרשה זכתה לסיקור נרחב בעיתונות של מצרים ומדינות ערביות אחרות, לאור המערכה שמנהלת עתה ממשלת קהיר נגד סכנת הסמים הקשים, שגברה באחרונה.

הופיע גליון כותרת ראשית

צילום ...: אריה צימוקי. עיתונאי מהדור הישן ... הרבנים ... עיתון של הדור ... המשפחות השכולות

אשמנו, בגדנו, ריאלנו

בעקבות פגישה עם הוועדה הציבורית לגילוי ילדי תימן הנעדרים

מידע לכל המבקש לדעת אם ילדו נמסר לאימוץ

על פקידת הסעד הארצית הוטלה משימה זו על־ידי שר העבודה

מאת סופר "הארץ"

בעקבות פגישה שקיים אתמול שר העבודה והרווחה משה קצב עם חברי הוועדה הציבורית לגילוי ילדי תימן הנעדרים, הוא הוליט לטבות את פקידת הסעד הארצית לאימוץ הגב' שרה אשכנזי, למסור מידע לכל הורה המבקש לדעת באם ילדו נמסר לאימוץ.

סוכם, כי משרד העבודה והרווחה יודיע את התשובה להורים מבלי למסור פרטים על הילד או על המשפחה המאמצת. כן הורה שר העבודה והרווחה למסור פרטים לכל אדם שיבקש לדעת באם הוא מאומץ או פרטים על הוריו הביולוגיים.

חברי הוועדה טענו בפני השר קצב, כי התגלו פרטים חדשים מאז שפורסמו בשנת 1968 מסקנות ועדת מינקובסקי בקשר לילדים הנעדרים. עקב זאת ביקשו ממנו לתמוך בדרישתם להקים ועדת חקירה ממלכתית שתבדוק מה אירע לכ־500 ילדי תימן הנעדרים. קצב ביקש מחברי הוועדה מכצאים בכתב ולאחר עיון במסמכים ינקוט עמדה לגבי תביעתם.

"חיבוק אמנון ותמר" הוא הפסל החדש שהוצב אתמול בשכונת נווה צדק, ע"י קרן ת"א לפיתוח. זהו מיפלה של הפסלת מירה ויקנטי, אשר נתרם ע"י ליליאן וג'ק מנדייל מקליבלנד, לזכר בתם אלן בתי מנדייל. (צילום: יוסף ליאור)

עשרות תורמים מחו"ל — לדיוני מועצת בית־התפוצות בת"א

השנה יקיים המוסד כ־100 תערוכות בעולם

מאת חיים הנדוורקר סופר "הארץ" בתל אביב

כמה עשרות תורמים יהודים מחו"ל הגיעו בימים אלה לישראל, כדי ליטול חלק בדיוני המועצה הבינלאומית של בית התפוצות שנפתחה אתמול ויימשכו שלושה ימים.

המועצה תקיים דיונים על פעולות המוסד בארץ ובחו"ל וכן בנושאים כספיים. לבד מתורמים הגיעו גם ראשי אגודות ידידים בחו"ל וכן אנשי רוח. בין הבאים — הברון דוד דה רוטשילד וסר לולי פורטר, בעל רשת סופרמרקטים הגדולה בבריטניה.

מנכ"ל בית התפוצות אהרן דורון, אומר כי השנה יקיים המוסד, כמאה תערוכות ברחבי העולם. במסגרת המועצה נפתחה אמש בבית התפוצות התערוכה "שרלוטה: חיים או תיאטרון? אוטוביוגרפיה מצויירת של שרלוטה סלמון, שנספתה באושוויץ. בתערוכה יוצגו כ־240 מציורי הגאוש המקוריים שלה, אשר הובאו מהמוזיאון היהודי ההיסטורי באמסטרדם, הולנד. שרלוטה סלמון ציירה אוטוביוגרפיה המזהה, כאשר השחקנים הראשיים הם בני משפחתה ואנשים הקרובים לה.

חברת החשמל מחוז ירושלים בע"מ

הודעה בדבר ניתוק זרם החשמל

האיל וחברת החשמל לישראל עומדת לנתק את זרם החשמל מקוי החיבור ברמות ושועפאט מודיעה בזה חברתנו כי היא נאלצת למרבה הצער לנתק את זרם החשמל משעה ("4.") שש עד שנה ("9.) תשע בבוקר יום שישי 29.11.85 וזאת מהאיזורים הבאים:

כל אזור רמאללה ואלבירה וסביבותיה
אלראם — שכונת הדואר — מוצה עטארה — אלטור
ראס אלעמוד — אלעיזריה — מצפה יריחו — כל אזור יריחו
וסביבותיה — עטארות — רמות — גבעת זאב — נוה יעקב — הגבעה הצרפתית
מישור אדומים (אזור התעשיה) — קיבוץ קליה אלמוג — ופסגת זאב.

חברתנו מבקשת את סליחת ציבור צרכניה על ההפרעה שתיגרם להם בתוצאה מפעולה זו הנחוצה לעניינים שהינם מעבר לשליטתנו.

ההנהלה

מיפלס הכינרת ירד לרמה הנמוכה ביותר מזה שנים

תידרשנה שנים אחדות ורצופות בהן ממוצע הגשמים יהיה גבוה במיוחד, כדי לצמצם ולסגור הגרעון ההידרולוגי ★ גשמי היממה האחרונה התקבלו בסיפוק בגליל

מאת אלי אלעד
סופר "הארץ"

מיפלס מי הכינרת ירד לרמה המוגדרת כנמוכה ביותר מזה שנים אחדות, ובאגם חסרים כיום כ־3 מטרים, עד למיפלס האופטימאלי שהוא מינוס 209 מ'. וזהו כמות שווה־ערך לכ־440 מיליון מ"ק מים, שהם הפער שבין המיפלס הקיים של האגם לבין המיפלס האופטימאלי.

כיום עומד מיפלס מי הכינרת על מינוס 211.75 מ' מתחת לפני הים, והוא מוסיף לרדת בכל יום בקצב של סנטימטר אחד. גובה מיפלס מי הכנרת היום נמוך מגובה המיפלס שנרשם באגם, בתקופה המקבילה אשתקד.

דאגה רבה במשק המים

מנכ"ל מקורות, יחזקאל זכאי, אמר כי בעקבות התתנים מהכינרת, כי בשל מיגבלות תקציביות אין באפשרותה של מקורות לנצל יותר את פוטנציאל מי הכינרת. לא היו בידיה תקציבים נוספים. ניתן היה אולי להימנע מלהמשיך ולשאוב מים מהכינרת במצב מיפלס כה נמוך. המיפלס הנמוך של הכינרת וירידת מיפלס מי התהום בבמה מאזורי הארץ, מעוררים דאגה רבה במשק המים. דובר מקורות מרדכי יעקובוביץ ציין, כי תידרשנה שנים אחדות ורצופות שבהן ממוצע הגשמים יהיה גבוה בהרבה מהממוצע הגשמים השנתיים, כדי לצמצם ולסגור על הגרעון ההידרולוגי הקיים.

חקלאי הגליל קיבלו בסיפוק את הגשם

(ע). החקלאים בגליל המערבי קיבלו בסיפוק ובשביעות רצון את הגשם שירד באיזור ביממה האחרונה, כמעט ללא הפסק. בעקבות ירידת הגשמים הפסקה ההשקייה והשדות והמטעים הורוו במים. בשל הגשם גם לא יצאו רבים מהחקלאים לעבודה ובמשקים ובמושבים נעשו רק עבודות תוך הדשא ביותר, שלא ניתן היה לדחותן.

תוך הוראה להעביר פסק דינו לשלטונות מס־הכנסה ומע"מ

שופט דחה תביעה של משכיר ציוד לבנין שחשבונותיו נמצאו לקויים

"לא זכיתי לראות תעודות הוצאה וקבלה ממוספרות וספק בעיני אם כל התשלומים שנגבו באים לידי ביטוי בספריו ואם יש לו הנהלת חשבונות מסודרת

מאת נורית אמיתי
סופרת "הארץ" בפתח תקוה

שופט בית משפט השלום בפתח תקווה, שלי טימן, שדן בתביעתו של משכיר ציוד לבנייה, כנגד אדם ששכר שירותיו — הורה למזכירות בית משפט השלום בפתח תקווה, להעביר עותק מפסק הדין בתיק זה למשרדי מס הכנסה ומע"מ בפתח תקווה, כדי שאלה יערכו בדיקה מקיפה בסדרי חשבונותיו של התובע. כן הורה השופט להעמיד לרשות הבודקים, כל מסמך מתוך תיקי התביעות שהגיש האיש לבית המשפט בשנים האחרונות, כדי להקל על הבודקים בכל הקשור לחשבונותיו של התובע.

השופט ציין כי בשום מקרה "לא זכיתי לראות תעודות הוצאה וקבלה ממוספרות וספק בעיני אם כל התשלומים שנגבו באים לידי ביטוי בספריו של האיש ואם יש לו הנהלת חשבונות מסודרת".

השופט טימן דחה את התביעה בציינו שאינו יכול לחייב את הנתבע אלא בהוצאות ההתגוננות ושכר טרחת עורך דין. "לא ייתכן שהתובע יגצל את הוראות החוק ואת היכל הצדק כדי לגבות את ליטרת הבשר מכוח חוזים חד צדדיים שלו, בלי שיקיים הוראות חוק אחרות ובלי שיהיה פיקוח על מעשיו", כתב השופט בפסק דינו. הוא הורה גם להעביר העתק מפסק הדין למועצה לצרכנות כדי שזו תמצא דרך להגן על לקוחות כדרך ובאמצעים העומדים לרשותה.

במכתב לשר החינוך מאיים ראש עיריית תל־אביב:

אחסל מסגרת חטיבות הביניים ואאפשר רישום חופשי לבתיה"ס

מאת נילי מנדלר
סופרת "הארץ"
לענייני חינוך

ראש עיריית תל־אביב שלמה להט מאיים לחסל את מסגרת חטיבות הביניים בתל־אביב ולאפשר לתלמידים, החל בשנת הלימודים הבאה, רישום חופשי לבתי־הספר. איומו של להט כלול במכתב ששיגר לשר החינוך יצחק נבון, בתגובה על כך שנבון לא התערב בסכסוך שבין עיריית תל־אביב להורים של קבוצת תלמידים מבית הספר העל־יסודי לאמנויות תלמה ילין הנמצא בגבעתיים. להם תובע כי נבון יפעל להפסיק לימודי התלמידים, בכל דרך חוקית, כדי שלא לערער את מסגרת חטיבות הביניים הנהוגה בתל־אביב.

מדובר במאבק שמקיימת העירייה נגד הורים אחדים מתל אביב שרשמו ילדיהם לתלמה ילין, למרות שהם סימו ביתה ט' בחטיבות הביניים שבתוך למרו בתל־אביב. למרות הוראה שהוציא יצחק שטיין מנהל מחוז תל־אביב במשרד החינוך, המחייבת ההורים להחזיר ילדיהם לחטיבות הביניים, הם נמנעים מלעשות כן.

נציג קבוצת ההורים מסר אתמול, כי מכיוון שראש עיריית תל־אביב, הודיע כי אינו מסכים שהילדים המתגוררים בתל־אביב ילמדו מחוצה לה לא נותרה בידי ההורים ברירה, אלא להעתיק את מקום מגורי הילדים, אל מחוץ לעיר. הסידורים להעברת חלק מהם, יחד עם הוריהם, לערים שכנות — כבר הושלמו.

בעקבות עבירות המין האחרונות בת"א, סבורה המשטרה:

"אין קשר בין מקרי האונס והניסיון לאונס שלשום בת"א"

בן 47 — למאסר 5 שנים על בעילת קטינה שהתגוררה בשכונתו, במשך תקופה ארוכה

מאת ראובן שפירא
סופר "הארץ"

המשטרה סבורה, בשלב זה, כי אין קשר בין מקרה האונס המקרה של ניסיון האונס שאירעו בזה אחר זה בלילה בתל־אביב.

המקרה הראשון אירע ב־11 בלילה. גבר כבן 40 ניגש לצעירה בת 22 שהלכה ברחוב צייטלין. הוא אמר לה שחברתו נפגעה והוא זקוק בדחיפות לעזרה. הצעירה נעתרה לבקשתו של הגבר והלכה אתו. הוא הוליך אותה לחצר בית־ספר סמוך ושם אנס אותה. לאחר שנמלט הזעיקה הצעירה עזרה. כוחות המשטרה שהגיעו לאיזור ערכו סריקות אך לא הצליחו לעלות על עקבות האנס שתיאורו נמסר לכל ניידות המשטרה.

שעתיים וחצי לאחר מכן התנפל גבר צעיר על צעירה אחרת בת 22 שהלכה ברחוב טרומפלדור. באיומי סכין הוא גרר אותה לחצר בית וניסה להפשיטה. הצעירה החלה לצעוק. שכן ששמע את הצעקות לעזרה החל לצעוק גם הוא. הצעיר נמלט.

בחקירת המקרים משקיעה המשטרה מאמצים רבים.

מאסר לבועל קטינה

(ע). תושב קריית אונו, בעל משפחה בן 47, נידון אתמול בבית־המשפט המחוזי בתל־אביב לחמש שנות מאסר. לאחר שהורשע, על־פי הודאתו, כבעילת קטינה, מעשה מגונה וסחיטה באיומים.

בכתב האישום נאמר, כי הנאשם התגורר בשנת 1982 בקירבת ביתה של ילדה בת 9, ובמשך יותר משנתיים עשה בה מעשים מגונים. הוא ביצע את מעלליו במקומות שונים, כולל בדירתו, בעת שמשפחתה היתה יוצאת ממנה והעיקר במקלט של ביתו. בשנת 1983 החל אף לקיים עימה יחסי מין מלאים.

התובעת עו"ד ניצב דיקובסקי מפרקליטות מחוז תל־אביב ציינה, כי מאז התגלה הדבר נמצאת הילדה בטיפול פסיכיאטרי והנזק שנגרם לה בל ישוער.

הנאשם, ששמו נאסר לפרסום, הודה באשמה, ואמר לבית המשפט: "אני מתבייש לעמוד כאן לפני משפחתה ומשפחתי, לפני התביעה והשופט". עם זאת הוא טען, כי לא היה כאן עניין של כפייה, והוא אף פעם לא איים על הילדה. הדברים נעשו מתוך רצונה. "פחדתי ממנה פחד מוות, כי היא הייתה אומרת שתגיד הכול לאבא שלה. היא אמנם קטינה, אך התנהגה כמו בת 30", אמר הנאשם.

השופט אורי שטרוזמן ציין בגזר הדין כי מדובר באדם מבוגר, בר דעת ובעל משפחה, אשר בעל ילדה תקופה ממושכת ויש להענישו בחומרה.

חייל חשוד במעשים מגונים בקטינים

זהר בלומנקרנץ, סופר "הארץ" בראשון לציון, מוסר: חייל בשירות סדיר המשרת במרכז הארץ נעצר אמש על־ידי המשטרה כחשוד בביצוע שורה של מעשים מגונים בקטינים בראשון־לציון. בחקירתו במשטרה הודה החשוד בביצוע של מעשים מגונים. המקרה הראשון אירע לפני כשבועיים. החייל בפרים אחו בידה של ילדה כבת 11 וביקש ממנה שתסייע לו לבצע מעשה מגונה. חברותיה הזעיקו גבר אחר והחייל נמלט.

שלשום בערב אירע מקרה דומה עם ילד בן 11, שברח ממנו. אורחים הצליחו לתפוס את החייל והביאו אותו לתחנת המשטרה בעיר.

חשודים בהצתת מכונית ראש מועצת אור־יהודה

מאת נורית אמיתי
סופרת "הארץ"

שני צעירים, תושבי אור־יהודה, נעצרו אתמול לפנות בוקר, בחשד שהציתו את ריכבו של ראש המועצה המקומית באור־יהודה, יצחק בוקובזה. לרכב, מסוג סובארו 80, נגרם נזק רב.

הודאות שלום אביאל התקבלו כראייה בפרשת בית הלוחם

במשפט הוטא טען הסניגור שההודאות ניתנו שלא מרצון חופשי

מאת צבי הראל
סופר "הארץ"

בית המשפט המחוזי בתל אביב קיבל השבוע את הודאותיו במשטרה של הנאשם שלום אביאל כראייה בפרשת בית הלוחם בחיפה. סניגורו של אביאל, עורך־הדין אורי וגמן, טען ב"משפט זוטא" כי שתיים מהודאות שלוו במשטרה, ניתנו שלא מרצונו החופשי ונכתבו בהן דברים שלא נאמרו ע"י הנאשם. נימוקיו של השופט חיים הדר יינתנו בהכרעת דינו.

בפני השופט הדר מתנהל משפטם של שלושה נאשמים המואשמים בעבירות הקשורות להקמת בית הלוחם בחיפה. שלושת הנאשמים הם: הקונסטרוקטור של הבניין ד"ר סקי רוזנהופט, הקבלן אדיר לבוחבסקי ושלום אביאל, שניהל בשעתו את החברה ששימשה קבלן מישנה מטעמו של לבוחבסקי. רוזנהופט ואביאל מואשמים בעבירה של קבלת דבר במירמה בנסיבות מחמירות. לטענת התביעה קשרו שני הנאשמים קשר ב־1975 להונות את ארגון נכי צה"ל כאשר חסכו כ־25 טון פלדה. כתב האישום בפרשה זו הוגש ב־1980 ושלב ההוכחות במשפט זה החל להתברר לפני כחודש וחצי.

בית אבות

"נאות מרגוע"

היחיד במינו בארץ: אווירה ביתית, בריכת שחייה, 6 ארוחות מגוונות, טיפול ע"י אחיות מוסמכות, רופא ופיזיותרפיסטים.

אם באמת אכפת לך, בקר אצלנו לפני שתחליט
08-473561

שכנים דרשו להעביר אולמי ארגמן בחולון בשל רעש החגיגות

מאת זהר בלומנקרנץ
סופר "הארץ" בחולון

המועצה הארצית למניעת רעש וזיהום אוויר פנתה לעיריית חולון בדרישה להעביר את "אולמי ארגמן" בחולון למקום מרוחק מבתי מגורים.

השכנים התלוננו, כי אולמי ארגמן הם מפגע חמור בשל המוסיקה הרעש שמקימים החוגגים בתום החגיגות.

דובר עיריית חולון, אורי שטאוק, אמר אתמול בתגובה, כי עד כה לא הגיעה לעירייה שום תלונה בעניין ובשתגיע — היא תיבדק. לדבריו, האולם פועל לפי רישיון מלא ואינו צמוד לבתי מגורים. "העירייה אינה יכולה למנוע דיבורים בקול רם מצד קהל חוגגים כאשר הם יוצאים אל רחובה שמסביב".

זמש עור ובגדים
מנקים רק אצל
פורמברג
כי אצלנו מנקים יותר טוב!
החודש שירות אקספרס חינם!
רח' המעגל 2, פינת ביאליק 55 רמת־גן.
טל: 725401–(03).

3 נהרגו, מהם 2 חיילי צה"ל בתאונות בצפון

מאת מנחם הורוביץ

שלושה הרוגים ושני פצועים היו בשתי תאונות אתמול בצפון: התאונה הראשונה אירעה בצומת מירון. משאית צבאית סטתה לצד הכביש והתנגשה בסלע. שני חיילי צה"ל נהרגו. שלישי פונה באמבולנס לבית החולים. בכביש עפולה בית שאן התהפכה משאית אזרחית, הנהג נהרג והנוסע אחר נפצע קשה. במשך יום אתמול שרר ערפל כבד במספר מקומות בגליל, בעיקר בכביש לאורך גבול לבנון. אתמול היו בצפון עוד תאונות דרכים ללא נפגעים, כתוצאה מהחלקה על הכביש.

הפגינו נגד אלימות חרדים בירושלים

(ע). כמה עשרות אנשים, חברי ועד תושבי ירושלים נגד אלימות, הפגינו ברחבת המשביר בירושלים נגד אלימות החרדים ונגד מה שהגדירו כאוזלת ידה של המשטרה בהעמדתם לדין של האחראים לאלימות זו.

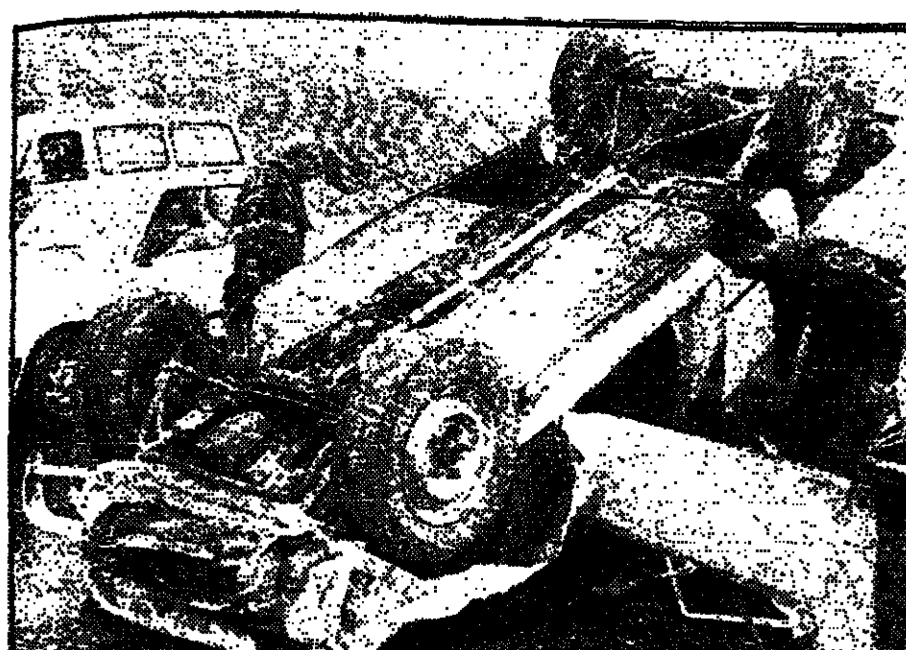

שמונה אנשים נפצעו אתמול בתאונת־דרכים בכביש גהה מול מטעלי קוקה־קולה. שליד צומת גבעת שמואל. רכב מסחרי ומשאית התנגשו. בתמונה: הרכב המסחרי — מיד לאחר החילוץ (צילום: ישראל סימיונסקי יפע"א)

בג"צ הורה לגוראל לנמק מדוע אינו גובה ארנונות ממפלגות

מדובר בחוב־מס בחיפה מהעבודה, ליברלים, רק"ח והדתיים־הלאומיים, בהיקף כולל של 140 מיליון שקל

מאת יהושע גלברג סופר "הארץ" בחיפה

בית הדין הגבוה לצדק הוציא אתמול צו המורה על ראש עיריית חיפה אריה גוראל לבוא ולנמק מדוע אין הוא פועל ללא דיחוי לביצוע כל הפעולות הנדרשות כדי לגבות את מלוא מס הארנונה מהמפלגות עבודה, ליברלים, רק"ח והדתיים־הלאומיים. גם שר הפנים הצטווה לנמק מדוע לא יורה לגוראל לגבות את המס.

חוב המפלגות למס ארנונה הוא כ־140 מיליון שקל. הפנייה לבג"צ הוגשה לפני כחודש על ידי הפרופ' יהודית נאות, חברת מועצת עיריית חיפה מטעם שינוי.

לפני מספר ימים אישרה ועדת הכספים של העירייה הסדר עם המפלגות שעל פיו תתאפשר להן לסלק את החוב בתנאה של שליש מסך החובות.

אזרח נעצר אחרי שהודיע כי הוא עד לתאונה שבה מעורב שוטר

ביה"ד המשמעתי של המשטרה החליט להוריד בדרגה את רס"ר דוד מירלשווילי ממרחב הנגב, על מעצרו ללא הצדקה של עו"ד משה גולדברג

מאת נורית אמיתי סופרת "הארץ" בפתח תקוה

רס"ר ראשון דוד מירלשווילי, ממרחב הנגב הורד אתמול לדרגת רב־סמל, בעקבות הרשעתו אתמול בבית הדין המשמעתי של המשטרה, בעבירה של ביצוע מעצר ללא הצדקה חוקית. כן נקנס ב־50 אלף שקלים ונידון לחודש מאסר על תנאי. גזר הדין טעון אישור המפקח הכללי.

הנאשם הורשע בעקבות תאונת דרכים שהיה מעורב בה. בספטמבר 1983, בבאר שבע. עו"ד משה גולדברג, שעבר במקום והיה עד לאירוע, הציע לנהג האזרח את פרטיו, וזאת כדי להעיד לטובתו במקרה הצורך. עורך הדין העיר לשוטר כי לדעתו השוטר אשם בתאונה. בתגובה ציווה עליו השוטר להיכנס למכונית המשטרה תוך שהוא מסרב לפרט לו את הסיבה לכך. הנאשם סירב והשוטר הודיע לו כי הוא עצור והוביל למשטרה שם הנאשם עורך הדין בהכשלת שוטר. נפתח נגדו תיק פלילי.

שופטי בית הדין המשמעתי קבעו כי הנאשם טעה בעוצרו את האיש. הנאשם, המשרת 11 שנה במשטרה, נשוי ואב לארבע ילדים הוא בעל חמש הרשעות קודמות ואחת מהן דומה בדרכה למקרה הנדון.

יעקבי מציע: אין להחיל הקפאת הבנייה על אזורי־הפיתוח

המטרה: להקל על מצוקת האבטלה

מאת אריה לביא

שר הכלכלה והתכנון, גד יעקבי, הציע לממשלה שהצווים לפיקוח על הבנייה שנועדו להקפיא את הבנייה לא יחולו בערי ואזורי פיתוח, כדי להקל על מצוקת האבטלה באזורים אלה.

במקביל מציע יעקבי להמשיך את ההגבלה על התקשרויות והזמנות של הממשלה ושל גופים הקשורים לתקציב המדינה במישרין או בעקיפין ממפעלים וספקים באזורי פיתוח. מפעל באזור פיתוח ייחשב לצורך זה מפעל הפועל והיוצר באזור פיתוח ואשר לפחות שני שליש מהמועסקים בו הם תושבי אזור פיתוח.

בהסבר להצעה מציין השר, כי בערי הפיתוח חיים 10 אחוזים מהאוכלוסייה אך מספר המובטלים בערים אלה הוא יותר מרבע מכלל המובטלים בארץ.

350 תלמידי י"ב בראשל"צ בכנס "בוא נתגייס בכושר"

מאת סופר "הארץ"

350 תלמידי כיתות י"ב בראשון לציון השתתפו אתמול בכנס "בוא נתגייס בכושר" — מבצע משותף של הפיקוח על החינוך הגופני במשרד החינוך והתרבות ומרכז כושר קרבי בצה"ל. מטרת הפרויקט — להכשיר את בני הנוער העומדים לפני גיוס להגיע לצה"ל בכושר גופני טוב ככל האפשר.

ביטול אגרת הטלוויזיה לנכי־צה"ל תידון בין רשות השידור ומש' הביטחון

מאת לילי גלילי, סופרת "הארץ"

הנהלת רשות השידור תיפגש השבוע עם נציגי משרד הביטחון לדון בהחלטת המשרד להפסיק את תשלום אגרת הרדיו והטלוויזיה עבור נכי צה"ל. משרד הביטחון הוליט על כך עקב הקיצוצים התקציביים.

יו"ר ועדת הכספים של הרשות, דוד ארמון, אמר בתגובה, כי גם אם הוליט המשרד על הפסקת תשלום האגרה, הוא יכול לעשות זאת לקראת שנת הכספים החדשה, אך לא לפני פרעון התשלום השלישי של האגרה, בסך 40 אלף שקל. בינתיים, הוקפא ברשות משלוח הודעות התשלום לנכים, בניסיון למצוא פתרון למצב שנוצר.

בעקבות הרשעתו במעשה מגונה במטופלת שלו:

על ד"ר משה יוניאן נאסר לעסוק ברפואה למשך שנה

ועדה שמונתה ע"י שר הבריאות מצאה כי היתה הפרת אמון חמורה מצד הרופא ★ קודם לכן הוא נידון לשלושה חודשי מאסר בפועל ולקנס המירבי שנקבע בחוק

מאת ישעיה נבו
סופרת "הארץ"

שר הבריאות שלל למשך שנה את הרישיון לעסוק ברפואה מד"ר משה יוניאן (50) בעקבות הרשעתו במעשה מגונה (שלא בכוח) במטופלת שלו.

הרופא הוא מומחה ליילוד וגינקולוגיה ובעל מירפאה פרטית בכפר סבא. לפני כשנה הורשע בבית המשפט המחוזי על מעשה מגונה שעשה בגופה של המטופלת. בגזר הדין נאמר כי המטופלת הצעירה לקתה בהלם ונזקקה לטיפול פסיכולוגי. כן נזקקו לכך אשת הרופא וילדיו. בית המשפט המחוזי גזר על הרופא מאסר של שנה אחת, מזה ארבעה חודשים בפועל. אך בערעור לבית־המשפט העליון הועמד המאסר על שלושה חודשים בפועל. כמו כן הוטלו עליו קנס של 250 אלף שקל ופיצוי למתלוננת בסכום של 50 אלף שקל, שהיוו באותו זמן סכומים מירביים בעבירה זו.

לאחר מתן פסק הדין הועבר העניין לבחינתה של ועדה שמונתה לכך על ידי השר. הוועדה, בהרכב שני רופאים ומשפטן שהיה נציג היועץ המשפטי לממשלה, ראתה במעשהו של הרופא מעשה חמור ביותר, המהווה הפרת אמון השורר בין רופא וחולה. לדברי הוועדה, הפרת האמון חמורה פי כמה באשר מדובר בגינקולוג המנצל לרעה את מצבה הנגיע של פציינטית הבאה אליו לבדיקה. ועדת השמעת, שרוה בקבלנה נגד הרופא על פי פקודת הרופאים, המליצה לשר להתלות את רשיונו של הרופא לשנה. השר אימץ את המלצות הוועדה.

תוקף התליית הרשיון יחל ב־15.2.86, כדי לתת לרופא שלושה חודשים ארכה להגש ערעור, כפי שקבוע בחוק.

הוארך מעצר עורך־הדין מבאר־שבע החשוד בפרשת "ניפוח המשכנתאות"

מאת איתן רבין,
סופר "הארץ"

בית המשפט המחוזי בבאר שבע האריך אתמול ביומיים את מעצרו של עורך דין שנעצר כחשוד במעורבות בפרשת ניפוח המשכנתאות והוצאת כספים במרמה ממשרד השיכון. הפרשה נחשפה בבבדואר השנה. בית המשפט אסר פרסום שמו של עורך הדין, אשר נעצר כבר לפני שבועיים.

בפרשה זו כבר הוגשו כתבי אישום נגד מספר אזרחים וכן נגד עורך־דין ומתווך. צפויים מעצרים נוספים.

עורך את העמוד: חיים כהן

תקציב פיתוח של 6.1 מיליון ד' אושר במועצת עיריית חולון

מאת זהר בלומנקרנץ
סופר "הארץ" בחולון

תקציב הפיתוח של עיריית חולון לשנת 1986 בסך 6.1 מיליון דולר אושר אמש פה אחד בישיבת מועצת העירייה. לסופר "הארץ" נמסר, כי ראש העיר פנחס אילון הדגיש בישיבת המועצה, כי עיקרו של התקציב החדש מוקדש לחינוך ולפיתוח בשכונות החדשות.

בתכנית הפיתוח — בניית שני גני ילדים כפולים חדשים, תוספת שש כיתות בחינוך היסודי ושמונה כיתות בעל־יסודי, תוספת בנייה במרכז לחינוך טכנולוגי, בניית "יד לבנים" ומתנ"ס בקריית־שרת, בניית תחנה לבריאות המשפחה, סלילה וציפוי כבישים, הצבת רמזורים ופיתוח גנים ציבוריים.

6000 ימאים ב־3 כלי שיט מארה"ב מגיעים היום לחיפה

מאת יהושע גלברג

נושאת המטוסים קוראל־סי של הצי השישי האמריקאי עומדת להגיע היום לנמל חיפה. יחד עמה עומדת להגיע הסיירת יורק טאון ואניית האספקה סיאטל.

ביחד יגיעו בשלוש האניות שיתעכבו בחיפה מספר ימים כ־6000 ימאים וציוותי אוויר.

המזרח הרחוק

בורמה, תאילנד והפיליפינים.

28 ימים: 1/2

שילוב נפלא של תרבויות עבר מפוארות, תרבות תוססת בת ימינו, שבטי הרים נידחים, נופים הרריים פראיים, ג'ונגלים עבותים ואיים טרופיים קסומים.

בצוות המדריכים

אברהם שקד (39) — אהבת המרחבים הניעה את אברהם שקד לחיות במשך 7 שנים בהר הגבוה בסיני ולנדוד 3 שנים סביב העולם. מסע זה הקיף את הודו ונפאל, דרום מזרח אסיה (כולל קמבודיה וויטנאם!), אוסטרליה, פפואה ואיי האוקיאנוס השקט. מדריך החברה הגאוגרפית במצרים, קשמיר, ההימלאיה, ארה"ב, קניה והמזרח הרחוק.

LLI.XL

החברה הגאוגרפית - טיולים בסגנון אחר.

רח' טבריה 8 (פינת בוגרשוב 37) ת"א. טל. 03-284113 5 קווים

חגיגת חורף עם
נאות הככר / בקניה / בטורקיה / במצרים / באוסטריה

ספארי / טיול חורף / טיולי איכות / תרבות ואמנות

הונגריה ומינכן

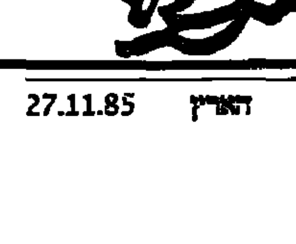

פרטים והרשמה: ירושלים: קרן היסוד 38 טל. 02-636484 תל אביב: הירקון 252, טל. 03-463111

הארץ

יום ה', י"ד בכסלו, תשמ"ו
27 בנובמבר 1985

ירושלים: רח' התבצלת 2 טל' 224245־6, ת.ד 273 מיקוד 91002 חיפה: רחוב נורדוי 20 טל' 661166־8 ת.ד. 5259 מיקוד חיפה 31052

בתל־אביב: המערכת, ההנהלה, מחלקות המודעות, וההפצה והמנויים, רח' זלמן שוקן 21 טל' 824261 ת.ד. 233 מיקוד תל־אביב 61001

המו"ל: הוצאת עתון "הארץ" בע"מ, רח' זלמן שוקן 21, ת"א
העורך: גרשום שוקן העורך האחראי: מתי גולן
אין המערכת אחראית לתוכן המודעות ואינה מחזירה כתבי־יד.
HAARETZ Daily Newspaper, Tel-Aviv, Israel – POB 233, Tel. 824261

מלך מארוקו: המתווך רוצה להכתיב

מלך מארוקו חסן השני סיפק לפני למעלה משמונה שנים את הזירה לפגישותיו של משה דיין עם נציגו של אנואר אל־סאדאת, הפגישות, שפילסו את הדרך לשלום בין ישראל ומצרים. מאז נחשב השליט המוסלמי במערב צפון־אפריקה כמי שמעוניין בשלום כולל בין העולם הערבי לבין ישראל, וגם כמי שנכון לתרום את תרומתו האישית להשגת מטרה זאת. על רקע זה יש להסביר את צעדו של ראש הממשלה, שהביע לפני המלך את משאלתו להיות מוזמן למארוקו: שמעון פרס פנה אל חסן השני גם כאל יושב־ראש הליגה הערבית.

פנייה זו נשמרה בסוד ואפשר להצדיקה כחלק מצעדי הדיפלומטיה השקטה של ראש הממשלה; הנה, מלך מארוקו החליט לחשוף אותה לזרקורי הפרסום. חשיפה זו כשלעצמה לא היתה צריכה לגרום בהכרח נזק; אך המלך ניצל ראיון טלוויזיוני עם קבוצת עיתונאים צרפתים כדי לפרט את התנאים להזמנתו של ראש ממשלת ישראל והתנאים אלה הופכים את הביקור ברבאט להזוי־סיכויים ואף להזוי־טעם.

חסן השני אמר לבני־שיחו כי יקבל את פני ראש ממשלת ישראל בעונג רב, אם יביא לפניו "הצעות רציניות". חסן נמנע מלהגדיר מה ראוי לסיווג זה, אך הוא עמד על כך שהתוכנית הערבית משנת 1983, לריבונות פלשתינית על הגדה המערבית, חייבת להיות מונחת על שולחן הדיונים, יחד עם הכרה הדדית של ישראל ומדינות ערב. לשון אחרת: הכרה זו צריכה להיות מותנית בהסכמה ישראלית לכינון מדינה ערבית־פלשתינית ריבונית, ממורח לקווי הסכם שביתת הנשק של שנת 1949.

מלך מארוקו בקיא דיו בנושא השנוי במחלוקת בין ישראל לבין הממלכה ההאשמית הירדנית, וידוע לו כי אין לצפות להסכמה ישראלית לתנאי זה, אף לא משמעון פרס. אמנם, הוסיף חסן, אין בכך לשלול "הצעות או תפישות אחרות, ובלבד שיביאו לתוצאות המקוות". אבל מה יכול ראש הממשלה להציע, אם גם ישראל נתבעת להתיר להקמת מדינה שלישית, בינה לבין ירדן?

אם זו המטרה ומלך מארוקו רואה טעם להעיד באותה נשימה כי יפסיק את המפגש, אם ראש ממשלת ישראל יבקש להעלות לדיון "הצעות מגוחכות או אוטופיות" — מתקבל הרושם כי חסן, שלא היה צריך להשיב בהרחבה על שאלות העיתונאים שראיינו אותו, ביטל למעשה את ההזמנה בטרם הוגשה.

ראש הממשלה אמר — בתגובה על הצהרת המלך כי הוא מוכן להיפגש עם מר פרס — שהוא "ישמח להיפגש עמו". שמעון פרס רשאי להתעלם מהנימה הגלגנית שבלטה בכמה מביטויי חסן, ולמחול על הפגיעה בכבודו האישי הכרוכה בהם; הוא יכול לומר שיהיה נכון ללכת לכל מקום למען השלום; אולם מאחר שהמלך הכריז אתמול, שוב בשיחה לצורכי פרסום, שהוא שולל כעת מגע ישיר עם ראש ממשלת ישראל, ומוטב לנו שיעביר את הצעותיו במעטפה למזכיר האו"ם, ורק על סמך הסכמה ישראלית להחזרת השטחים הכבושים והגדרה עצמית של הפלשתינאים הוא אומר לשאת ולתת — דומה שגם מחילת מר פרס על כבודו האישי היתה מיותרת.

למחרת הפיסגה

בימים שחלפו מאז ועידת הפסגה בז'נבה, מנסים בבירות העולם להעריך אם תוצאות המפגש בין הנשיא רייגן ליו"ר גורבצ'וב היו בבחינת כוס מלאה למחצה או ריקה למחצה ואולי פחות מזה. גורבצ'וב בהתבטאויותיו אחרי הפסגה נשמע תקיף יותר, ביחוד בנושא "יוזמת המגננה האסטרטגית" ("מלחמת הכוכבים"), מאשר השתמע מהופעתו המשותפת עם הנשיא מיד בתום הפסגה. ומרואיינים אמריקאים של הימים האחרונים: התחלק הרושם "שהישגי" הוועידה אכן היו בעיקר בתחום האווירה ובעצם קיום הפגישה, אך לא נעשו צעדים ממשיים לסגירת הפער בנושא המרכזי של הגבלת מירוץ החימוש הגרעיני.

כצפוי, שני המנהיגים נתקבלו בהתלהבות בכינוסים של בעלי בריתם בבריסל ובפראג. השאלה היא, אם השיפור באווירה יישאר בעינו בראשית השנה הבאה כאשר, בחידוש שיחות לגונה על הגבלת מירוץ החימוש הגרעיני, יידרשו הדיפלומטים לתרגם לשפת המעשה את החלטות שני המנהיגים להעניק תנופה חדשה לשיחות אלה.

הנשיא רייגן, בשידור הרדיו הקבוע שלו בסוף השבוע, אמר כי הסובייטים מבינים כעת כי ארה"ב לא תוותר על "יוזמת המגננה האסטרטגית". אך לא ברור, אם הודעתו התקיפה של גורבצ'וב שבריה"מ לא תשלים עם התוכנית, מתייחסת רק לשלב הפעלתה אי־מתי בראשית שנות התשעים, או שהוא עומד בעקשנותו המתמידה ערב הפסגה, המתנגדת לעצם מחקר ופיתוח בתחום זה. ייתכן שהדבר יתבהר יותר בוועידת המפלגה הקומוניסטית הסובייטית בפברואר הקרוב.

ממשלה עם ההיפך מאיידס

מאת גדעון סאמט

כל משבר פעל עד כה בדרך מוזרה: חיסן את הממשלה במקום להחלישה. מי שמקווה לפיצוץ שיחשוב על מודעי וישכח את חוסיין, את חסן וכמובן את פולארד

זה כבר מתחיל להיות משעמם. אין סיכוי ששערוריה תיפול ארצה משערות ראשה של הממשלה הזאת. יש לנו עכשיו משטר הסיר־משברים. ממשלה עם ביטוח מקיף. כלומר, יש פיצוצים, ברוך השם, כמעט כל שבוע. אבל אין צורך להיות איצטבגין פוליטי גדול כדי לנחש ששום דבר רציני לא ייצא מזה. ספקולאנים זה לא מה שהיה פעם. אומרים לך עכשיו "עסקת־בישי" ואתה מגחך בידיעה, שהסיפור הזה לא רק שלא יימשך עשר שנים ויפיל ממשלות, אלא ידעך בקרוב מאד.

קל לשער, למשל, איזו מהומת אלוהים היתה קמה כאן בפרשת המרגל השלומיאלית אלמלא היו שנותיהם של אנשי הליכוד עסוקות בספירה הרישית של החודשים שנותרו עד הרוטאציה. הליכוד, ובראשו מרגל־לשעבר, היה עושה מטעמים מממשלת מערך אשר כך סיבכה אותנו עם האמריקאים, שסודריה כה לקויים. ועוד ועוד שוועות עד לב השמים שהיו מתעלמות בנקל מהעובדה שגם לממשלות הליכוד היתה בעניין זה המאה על הראש. משברים מתבוססים עכשיו בסביבות שלא ידעו רגע של אתנחה. אבל רק המוות יפריד ביניהם.

פעם, לא לפני זמן רב, היו מי שהימרו שהקואליציה עשויה להישבר על טאבה. אחרים חשבו שאפילו לא כך יקרה הנושא מצריך משבר גדול, מצריך להיזכר. כיום האפשרות הזאת נראית דמיונית: לא מפני שבעיית טאבה התקרבה במשהו לפתרונה, אלא מביזון שהממשלה הכיזוה חסינות מפני משברים גדולים יותר. וייצמן ייסע או לא ייסע לקהיר — פעם, לא מזמן, זאת היתה שאלה הרת משמעויות קואליציוניות. עכשיו שמיר פוטר אותה כמעט כבדיחות־הדעת.

אפילו שרון אינו מסוגל לקעקע את הממשלה, ודאי לא מוטה גור, הנראה לעתים כתוהל הרוצה להיות נמר. הנה, הוא כאילו אומר, גם אני מסוגל להלל מהומות. אבל שום גדוף לא יערער את הממשלה הזאת. היא התחסנה, בדרך הקשה, בפני וירוס המשבר. יש לה ההיפך מאיידס: כשר חיסוני נרכש.

בהדרגה אני קורא ושומע את מבשרי־הפיצוץ לשעבר כשהם חוזרים לזם בלאט אל הטיעון ההולך נעשה, בחלוף הזמן, משכנע יותר: אין זה שיצליחו לפורר את הממשלה הזאת מבפנים. עסקת־בישי: אם אמנם "הצמרת המדינית" דייקה בהודעתה שלשום, יהלוף רק זמן קצר, יתגלגלו אולי כמה ראשים שמתנת־לצמרת ולא יישאר מהפרשה הזאת אלא ריח דק של צחנה.

אבל במתנה ההולך ומצטמק של מבשרי הלאדרוטציה יש עכשיו תקווה חדשה. קוראים לה יצחק מודעי, והיא מתנהגת בצורה המהווה סיכון למשקיף רציונאלי. טעט על אודותיו כבר הכל, אפילו את הגירסה שהוא בולע כדורים בשפע — פעם לעורר, פעם להרגיע — כדי לאזן את נפשו הנסערת. הוא מכשר מאוד, מסכים הרוב (שכמובן לא יכלול אף פעם את פת ושריד), וכשר אוצר הוא, לפי שעה, הצלחה. אלא שהאיש האינטליגנטי אך רב־התהויות הינו בלתי צפוי להלוטין, אם לנסח במעודן את הגדרתו התמציתית יותר של מוטה גור. לכן, רק מודעי מסוגל עוד להפתיע. כשמדובר בסכנה אמיתית לממשלה הזאת, היא יכולה לבוא רק כתוצאה מהתנהגות בלתי־רציונאלית, הבזה לשיקולים שמחזיקים את תבילת־האחדות יחד. ומודעי הוא השיעי שלה, נושא בתוכו את מטען החבלה היחיד העשוי להביא לפיצוצה.

על פי הסברה הזאת, אחת ההפתעות שטומן מודעי היא תמיכה בהקדמת הבחירות: עשיית יד אחת עם המערך להעברת חוק בחירות בכנסת ועם זאת זירוז האיחוד עם חירות. אין סתירה הכרחית בין השניים. אם אכן מודעי יצליח לגייס די תומכים בסיעתו, חרות תתרוק שיניים אך תיאלץ להקדים את האיחוד, ואף תהיה להוטה במיקוח על תנאיו, כאשר מועד־הבחירות המתקרב מעל לראשה.

שמועות כאלה מפיצים עכשיו עסקנים בכירים של מפלגת העבודה. אם להתרשם מהן, הרי מי שמקווה לפיצוץ בממשלה שיחשוב על מודעי וישכח את חוסיין וחסן, כמובן את פולארד. אבל לא פחות מזה מתקבל על הדעת, שתחזיות אלה אינן שוות יותר מאפשרויות־הפיצוץ הקודמות שהעלו אותנו אישים. פעילותם והרזה באינטנסיביות שלה בכל אחד מסבני־משברים שעברו בסופו של דבר על השותפות ממשלתית מבלי להותיר בה שריטה. כל עימות פעל עד כה בדרך מוזרה על ממשלת האחדות: חיסן אותה במקום להחלישה. ממשבר למשבר כוחה גובר.

פרשת הריגול: שאלות להבהרה

מאת צבי בראל

פרשת הריגול תותיר בארה"ב משקע של עלבון, והכרה כי גם על ידיד כמו ישראל אי־אפשר עוד לסמוך. זקפנו לנו חוב כבד כלפי ארה"ב — התנצלות בלבד לא תוכל למחותו

עד שלא נתפס ג'ונתן ג'יי פולארד ואשתו אן הנדרסון בריגול לטובת ישראל, היה ברור למי שגייס אותם לפני אחת־עשרה שנים, כי הוא עשה עבודה טובה. בין אם המגייס נמנה על שורות המוסד או המודיעין הצבאי, הרי ביחסו של מנתח מידע מודיעיני, העובד בשירות הצי האמריקאי, כפי שתפקידו של פולארד הוגדר, הוא בפירוש הישג יוצא מגדר הרגיל לכל קצין מודיעין. שהרי כרוכה בזה קבלת חומר מודיעני שוטף — הכולל צפנים, והערכות־המודיעין של הצי האמריקאי על המתרחש במזרח התיכון, כולל מידע על מה שיודע הצי על ישראל. אף יתכן שאותו מגייס זכה בציון־לשבח קטן, במסיבה פרטית סגורה, שבה הכל ידעו במה המדובר, כולל המפקדים — או המנהלים — הבכירים. אם אמנם התפרש נכון, יש להפנות כמה שאלות נוקבות כלפי עצמנו.

על־פי קטעי המידע ששוחררו האף־בי־איי, על־פי שיחות השבים והדרשת־השמועות, שאיש עדיין לא הכחישו, אכן מדובר באיש שגויס לפני 11 שנה, אף את עיקר המידע העביר בשנה וחצי האחרונות. תמורת שירותיו אלה קיבל במשך תקופה כמוקשים אלף דולר. יחסית, אין זה סכום גבוה, ובעד שירותים דלים יותר יש מקבלים סכומים גבוהים בהרבה. אם החשבון נכון, הרי פולארד קיבל כשלושה אלפים דולר לחודש, היתה בכך אולי הכפלה של משכורתו הממשית.

אך מישהו אצלנו היה צריך לאשר את הסכומים האלה. הרי המגייס לא שילם אותם מכיסו. אם היה צריך לבוא אל הנהלת החשבונות של המוסד, שבו עבד, ולבקש את הסכום, ולכתוב כי הוא מיועד לסוכן איקס: כאן עולה השאלה הראשונה: אם המגייס היה נמוך בדרגתו, ובכל זאת היה רשאי להוציא סכומי־כסף כאלה ללא אישור הממונים, וללא פיקוח מתאים על מסרת הכספים, הרי משהו לקוי במערכת הבקרה של שירותי המודיעין כלפי עצמם. אם היה זקוק לאישור של הממונה עליו, ואולי של הדרגה הבכירה ביותר, כדי שזו תחתום על אישור הוצאת הכסף, עולות מיד שתי שאלות הרשות: האם הדרגה הבכירה ביותר ידעה, אך לא הבינה, כי מדובר בריגול אצל ידידים? האם הבנה משמעותה הפוליטית של הפעולה? אם הבין המפקד את המשמעות, האם דיווח לדרג הפוליטי, או השאיר את "סיפור ההצלחה" בבטן? שירותי מודיעין אינם מוסרים בדרך־כלל את רשימת סוכניהם לדרג הפוליטי.

אישור הדרג המדיני

במערכות שלטון דמוקרטיות, הצפויות להילופים תקופתיים, יש טעם שלא להפיץ מידע רב מדי. העלול לסכן חיי אדם הם יהיה נחלת ממשינים רבים כבני חלוף. כך נוהגים שירותי המודיעין האמריקאיים, האירופאים והישראלים. הבעיה היא: מה קורה כאשר צץ מקרה כמו פולארד? בארצות־הברית מקובלת שיטת הפיקוח של הקונגרס על שירותי המודיעין, במיוחד בכל הכרוך בפעולות חשאיות במדינות זרות. נציגי שירותי המודיעין מופיעים באורח תקופתי לפני ועדות נבחרות לענייני מודיעין, המדווחים להן על פעולות המוסד שהם מייצגים. אמנם אין בידי ועדות הקונגרס אפשרות למנוע ביצוע פעולה, אך בידן למנוע מתן כספים לאותו שירות. אם הוועדה מחליטה שהפעולה אינה רצויה, מזיקה או עלולה לסכן את יחסי ארה"ב עם המדינה ה"מרוגלת".

אצלנו אין נוהג מושרש כזה. העברת המידע לדרג הפוליטי נעשה באורח אקראי, רופף, ולעתים, מתוך גישה האומרת: "אלה ממילא אינם מבינים עניין. הבה שנגמגם להם ונלך מיד הנוצה". יש אמת מסוימת באמירה זו, אך היא אינה צריכה לקעקע את העיקרון ששירותי מודיעין צריכים לתת את הכלים המתאימים בידי הדרג הפוליטי להחליט את החלטותיו, ובמקרים מסוימים, אין להסתפק בהערכה מודיעינית כללית אלא גם לקבל את אישור הדרג הזה, כאשר פעולה מסוימת עלולה לסכן את היחסים המדיניים עם מדינה אחרת.

ירח הדבש נמשך

כל אלו שאלות שעליהן להטריד אותנו. הן אינן מטרידות את האמריקאים, אף שסימני־השאלה האלה אינם נעלמים גם מהם. הכעס האמריקאי הוא על עצם העובדה שמדינה עם מערכת־יחסים תלות בארה"ב, כמו ישראל, מרגלת מאחורי גבה. הבעיה אינה סיכון ביטחונה של ארה"ב; שכן, ההנחה היא שישראל לא ריגלה כדי לפגוע בארה"ב, אלא כדי להשיג יותר מידע על המתרחש במדינות ערב. יתר על כן, על־אף תלונות בעבר, שאין ישראל משתפת דיה את ארה"ב במידע, במיוחד כאשר היו כוחות אמריקאים בלבנון, אין תלונות אלו נשמעות עוד, לא מצד ישראל ולא מצד ארה"ב. וכפי שאמר לי אחד מגורמי המודיעין האמריקאיים, "המצב בתחום המודיעין בינינו יכול להיות מתואר במלה אחת: ירח דבש".

ירח הדבש הזה, ככל שהוא נוגע ליחסים בדרגי העבודה, לא ייפגע. התלות המודיעינית ההדדית בין שתי המדינות מחייבת לשמור עליו גם אם טעמו החמיץ בעקבות הפרשה האחרונה. יתר על כן, תהיה זו מידה מסוימת של צדקנות, לומר שישראל עשתה מעשה שלא יעשה באורח הרצוי.

הזמה כי אפשר לומר שגם בישראל שולים סוכני סי־איי־אי אמריקאים, חלקם עובדי השגרירות וחלקם אזרחים ישראלים, העושים מלאכתם בישראל למען ארה"ב.

דרגי העבודה אמנם יזהרו שנים, אך יתגבר על הפרשה הזאת, ואילו לנו צפויה מערכה עם דעת־הקהל האמריקאית ועם נציגיה על גבעת הקפיטול. באירוניה מרה, אמר לי עוזר של חבר קונגרס תומך ישראל: "נו, עכשיו ברור בשביל מה ישראל זקוקה לסיוע הביטחוני... הבוחרים שלנו משלמים מסים כדי לשלם לאמריקאי המוכר לכם סודות". דברי אחד מידידינו. אחרים השמיעו דברים דומים. והוסיפו שעתה ישראל נתונה תחמושת מסוג מעולה בידי אלה שנטאם עליהם הסיוע הבלתי־כרלה לישראל, "והם לא יהססו להשתמש בה, כאשר יעלה שוב לדיון עניין ישראלי. ואלה, אתה יודע, אינם מעטים ואינם נרדמים".

עלבון לידידים

אך יותר מכך, היה זה עלבון אישי ופגיעה ממשית בידידינו. הם חייבים בראש וראשונה להוכיח את נאמנותם האמריקאית. פרשת הריגול מעמידה אותם בדילמה מיותרת.

נחמה פורתא אפשר למצוא אולי בכך שדעת־הקהל האמריקאית רצה מדי יום ביומו אחרי נושא חדש. ועידת הפסגה עדיין לא נשתכחה דיה בכלי־התקשורת. תבנית המסים החדשה שאושר בית־הנבחרים בסוף השבוע תזכה לכותרות רחבות ולניתוחים. ופרשת ריגול מהממת, שהתפרסמה יומיים לאחר הידיעה על פרשת פולארד, ובה נעצר סוכן לשעבר של הסי־איי־אי בחשד כי ריגל במשך עשרות שנים לטובת סין — כבר דוחקה את "פרשתנו" לעמודי הפנים. עד כדי חוסר־התייחסות מצד אחד העיתונים הראשיים. דוגמה טובה לדרך פעולתה של דעת־הקהל האמריקאית אפשר למצוא גם בכך שאיש אינו זוכר עוד את פרשת ההברחה של מתגי הקרייטרון לישראל. איש, פרט למי שרוצה לזכור.

נחמה זו אינה יכולה למחות את המשקע שנותר אחרי פרשת הריגול, את תחושת העלבון ואת האכזבה הנובעת מכך, שגם על ידיד כמו ישראל אי־אפשר עוד לסמוך. באורח שלומיאלי, ולא במתכוון — כך צריך לקוות — זקפנו לנו חוב כבד כלפי ארה"ב. התנצלות בלבד אינה יכולה לכסותו.

השלום בין הזעם והתבונה (ב')

משקעי המשברים

מאת שמעון שמיר

בעיני המצרים, היה זה הצד הישראלי שקיעקע את השלום בשורת מהלומות שהנחית בשבע השנים האחרונות, ביניהן: סיפוחים חד־צדדיים והפעלת זרועו הארוכה של צה"ל נגד יעדים בעיראק, בלבנון ובתוניסיה

עד כמה נעכרו היחסים בין מצרים וישראלים במצרים עצמה לכאורה. לא השתנה שום דבר באופן משמעותי. המפולת ביחסים המצטיירת באמצעי התקשורת כלל אינה נראית בשטח. הישראלים הגרים במצרים, ואלה הממשיכים לבקר בה, עוסקים בענייניהם כבימים ימימה. הרמקולים בנמל התעופה ממשיכים להודיע על טיסות לתל־אביב ומטה ואיש־הדוב המצרי ממשיך להיענות לישראלי הפונה אליו באדיבות ובעניניות. מרשימה במיוחד היא היציבות בפעילותו של המרכז האקדמי הישראלי בקהיר. החוקרים המצרים שפגשתי שם ייצגו טווח רחב של נושאים, החל מחקלאות וכלה בתיאטרון וקולנוע; באולם הקריאה היתה תנועה ערה של סטודנטים (לרבות הרבה סטודנטיות בלבוש איסלאמי מסורתי, המרוציות היחידות ששמעתי מהם נבעו מן האכזבה מביטול הרצאותיהם של ישראלים אשר דחו את באם למועדים אחרים.

אולם תמונה זו רחוקה מלהיות שלמה. בהסתכלות שניה אתה מבחין שהאווירה בפגישות־אקראי נעשתה מסוגרת יותר, עמדותיהם של בני־שיח משכילים התחריפו, ולעתים — כפי שסופר לי, אף לא התנסיתי בכך בעצמי — נתקל הישראלי בקהיר גם בדברים בוטים ממש. "לא יהיה זה נכון להתעלם מכך" אומר לי ד"ר בוטרוס עאלי בפגישתנו בלשכתו המשופצת שבארמונו של הסולטאן לשעבר חוסיין, "כי הלוך־הרוח פונה יותר ויותר נגדכם. בין האינטלקטואלים שהשתתפו בדיאלוגים אתכם, הרוב התייאשו והסתלקו מן העניין. אל תסתכלו על המרכז האקדמי: בשבילי הוא בבחינת פלא. לעומת זאת, הקמת המרכז המצרי בישראל, שכבר הוחלט עליה רשמית, נבלמת על ידי הביורוקרטיה הקדומה שלנו".

ואכן, משקעי המשברים התכופים ביחסי ישראל־מצרים נותנים את אותותיהם בדעת־הקהל במצרים ואפשר לראות בבירור את השפעתם המצטברת. בעיני המצרים, היה זה הצד הישראלי אשר קיקע את יחסי השלום בשורת המהלומות שהנחית עליהם במשך שבע השנים האחרונות: החל בצעדים שרוקנו מכל תוכן ממשי את ההתחייבויות שניתנו בקמפ־דייוויד לגבי הפלשתינאים, דרך הסיפוחים החד־צדדיים, וכלה בהפעלת "הזרוע הארוכה" של צה"ל נגד יעדים ערביים בבגדד, בלבנון ובתוניס (תחושת האשם המצרית תולה את השיפוט לזרוע זו ביציאתה של מצרים ממעגל הלוחמה). העובדה כי הישראלים מצדם ראו את התנהגות המצרית ביחסים אלה באכזבה, בחשדנות ולעתים אף בזעם פשוט אינה ידועה במצרים — אמצעי התקשורת המצריים מתמשים יפה מכל נגיף של טיעונים ישראלים. לעומת זאת, מציגים הללו את הטענות המצריות, צודקות ככל שיהיו, באינטנסיביות ובלהט המורידים מעבר לכל גבול ומידה. התוצאה המצטברת מכל אלה היא, שישראלי ומצרי הנפגשים כיום לדבר ביניהם מתקשים כבר למצוא בסיס משותף של ידיעות ותפיסות כדי לנהל עליו את שיחתם.

רוחות רפאים

בתהליך יצירת דעת־הקהל העוינת לישראל, מילאה תפקיד מיוחד העיתונות האופוזיציונית. היא הובילה את הדרכה בביקורת על הסכמי השלום, הסליטה את המערכה להתקפות פרועות על כל שיתוף־פעולה עם ישראל ועל כל המעורבים בו. הגיעה היום לאסטרטגיה שיטתית של דה־אינפורמציה ותמיכה גלויה בטרור נגד ישראלים. העיתונות הרשמית אינה נוקטת בדרך־כלל שיטות אלה, אולם היא נמנעת מלהסם את הסילופים הזדוניים שמפיצה האופוזיציה ולעתים אף אפשר למצוא על דפיה אישור עקיף להם.

תדמיתה של ישראל במצרים נוצרת איפוא מצירוף אומלל של מה שהיא עושה באמת עם מה שמטפלים עליה בכזב. ללא מודעות לתופעה זו קשה, לדעתי, להבין כיום את התנהגות המצרית, למשל את ההודרה השלילית והמזיקה שהיתה בה להפצצה בתוניס. רוב המצרים שפגשתי משוכנעים שמטרתה העיקרית של הפעולה היתה למוטט את הסיכוי לחידוש תהליך השלום (בין השאר, על ידי חיסול הפיוסי של מנהיג הצד הפלשתיני), ולהפגין בצורה מאיימת את זרוע האונים של מצרים. "ההפצצה שלכם בתוניס", אמר לי פרופסור מצרי, "עוררה מקברן את כל רוחות הרפאים של 1967 — את התסכולים וההדרות, ואת התחושה הצורבת של השפלה". ומכר אחר אמר: "בפעולותיכם הקודמות גיחכתם את עצמנו בכך שהיתמה להן יצאה מן המחנה המיליטנטי שלכם; הפעם היו האחראים אלה שאנו תולים בהם תקוות שיגלו יותר הבנה ויתרמו להרחבת השלום. מכאן תחושת הייאוש שכה רווחת בינינו".

הלכי־רוח שליליים אלה מחזקים את עמדתם ומעמדם של מי שהיו מלכתחילה ביקורתיים לגבי השלום עם ישראל. הללו מצויים לא רק באופוזיציה, אלא במנגנוני המשטר עצמו, והערכתו של בוטרוס עאלי בעניין זה יש לה, לפי ניסיוני, על מה שתסמוך. הדבר המאפיין ביותר את הבעייתיות של יחסינו עם מצרים הוא שקיימת התנגדות עזה ליחסים עם ישראל בקרב חוגים של דרג הביניים של המשטר, אשר ניתן לכנותו (בעקבות מוסקה) ה"שכבה השניה". שיכבה זו מוגדרת כדרג המתווך, אשר בלעדיו הצמרת השלטת אינה יכולה למשול: היא מתחילה הישר מתחת לשכבה הדקה של מקבלי ההחלטות ויורדת ומסתעפת כלפי מטה בתוך מנגנוני המינהל, מוסדות החינוך, התקשורת, הסינדיקטים, הסקטור הציבורי, הביטחון והכדומה.

במצרים של היום שורדים בקרב שכבה זו רגשי תסכול בשל הפיחות שחל במעמדם החברתי והכלכלי עם הנהגת ה"פתיחות" ועליית הסקטור הפרטי, געגועים לזוהר שהיה מנת חלקם בתקופה הנאצריסטית, בתוך מצרים עצמה ובפורומים הבין־לאומיים, זיקה אידאולוגית ואינטרסנטית לעולם הערבי, והלכי־רוח אנטי־אמריקאיים ואנטי־ישראליים. הרוב הגדול של חוגים אלה מסרב לקיים כל קשר עם ישראלים ורבים מן המוסדות והאגודות המקצועיות הנתונים לניהולם או להשפעתם אף הכריזו חרם רשמי על ישראל. התרמה זו נתגבשה בשנים האחרונות למציאות מוצקה ולגיטימית, אשר בתחומים מסוימים אפילו החלטה ממשלתית לבצע את הסכמי הנורמל תתקשה להפשירה.

התהליך נעצר

תהיה זו טעות, לדעתי, להקל ראש בחומרתה של בעיה זו. שעה שעיקר תשומת לבנו התמקדה במאבקים על הצדדים הדיפלומטיים של היחסים — החזרת השגריר המצרי, ועידת פיסגה, חילופי ביקורים של שרים ומנכ"לים, פישור־אי־בוררות וכיוצא בהם, נצמנו כמעט מבלי משים במערכה בחזית הקריטית ביותר של השלום, במאבק על המהות. אנו מצדנו לא הקרנו במצרים דמות חיובית של ישראל, והמצרים מצדם פעלו במרץ להסום את עצם האפשרויות להקרנה כזאת.

אם בשל סדר קדימויות שגוי ואם בשל מיעוט קלפי המיקוח, לא הצלחנו להביא את המצרים לקיום סעיפי אמנת השלום וההסכמים הנוספים שהיו אמורים לפרוץ את המחסומים בין שני העמים: לפתח קשרי תרבות וחינוך, שיתוף פעולה בתקשורת, מניעת תעמולה עוינת, מפגשים בין בני נוער, פרויקטים משותפים של פיתוח וכדומה. כיום אין לנו כל דרך להציג את עמדותינו בפני הציבור המצרי, אין לנו דיאלוג עם ראשי הזרמים הרעיוניים במצרים, אין לנו כל אפיק להתמודד עם האתגר של מוקדי ההתנגדות לשלום בתוך מצרים, ולא קיימת רשת של נושאי שיתוף־פעולה המזינים יחסי גומלין חיוביים ומקרבים את בני שתי החברות. בקצרה, תהליך שינוי העמדות וההדמיות, אשר על פי התפישה של "שלום אמת ולא אי־לוחמה" היה אמור להצמיח שורשים שיתנו אחיזה מבשית להסכם השלום, נעצר בראשית דרכו ולעתים דומה שאף נסוג לאחור.

מצב עניינים זה מצער, אך אינני רואה בו שום דבר בלתי־נמנע או סופי. הייתי עד לדי מקרים שבהם מחווה ישראלית נענתה במחווה מצרית, ולהיפך. שלא אסכים עם הזרם הפסימיסטי בישראל הגורס שהמצב העכשוי היה הכרח־המציאות וששום מעשה או מחדל ישראלי לא יכול היה לשנותו. את הנטיה קצרת־הרוח לראות בראי־בודקה את אספקלריית היחסים עם מצרים, לקטוע מצדנו את קשרי הגומלין הקיימים בין שתי החברות, ולסגת לסטטוס המפוקפק של אי־לוחמה — צריך לדחות בשתי ידיים. מה שדרוש לביטחונה ולעתידה של ישראל הוא ההיפך הגמור: חידוש תהליך השלום תוך צמיחה מאוזנת — מהלכים דיפלומטיים מצד אחד ומאמצים להרחבת הדיאלוג ויחסי הגומלין מצד שני. למותר לומר, שמאמצים אלה חייבים להיות זהירים, סלקטיביים ומדורגים, אך אולי לא מיותר לחזור ולהזכיר, כי בלעדיהם תישאר הפעולה הדיפלומטית תלויה על בלימה. (מאמר שני ואחרון)

מלחמה על גב העולים

מאת גדעון אלון

שר הקליטה וראש מחלקת העלייה בסוכנות מטיחים זה בזה האשמות חריפות. היעדר שיתוף־הפעולה אינו מאפשר שיפור הליכי הקליטה המסורבלים

שר הקליטה, יעקב צור, הודיע בשבוע שעבר ליו"ר ועדת העלייה והקליטה של הכנסת, ח"כ מרים תעסה־גלזר, כי יחדל להשתתף בישיבות הוועדה אם ראש מחלקת העלייה בסוכנות, עו"ד חיים אהרון, יוזמן אף הוא לדיונים. בכך הגיע לשיאו הקרע בין שני האישים, האחראים במשותף לטיפול בעידוד עלייה ובקליטת העולים בארץ. אולם אינם מקיימים ביניהם זה כמה חודשים שום שיתוף פעולה. יחסים אלה מונעים כל אפשרות לצמצם כפילויות, למנוע בזבוזים, לייעל את מערכת השירותים לעולים ולשפר את הליכי־הקליטה המסורבלים והביורוקרטיים.

"זריית חול"

להלן כמה דוגמאות, הממחישות את עוצמת הקצר בין משרד הקליטה ומחלקת העלייה של הסוכנות:

★ לפני כמה חודשים מינה שר הקליטה ועדה מיוחדת, שנתבקשה לגבש תוכנית מפורטת למבנה חדש של מתן סיוע לעולים. בוועדה היו מיוצגים אנשי משרד הקליטה והסוכנות. בראש הוועדה עמד מנכ"ל משרד הקליטה, מאיר שמיר והחברים היו המנכ"ל לשעבר של משרד הקליטה, אלוף (מיל') יוסף גבע, מנכ"ל מחלקת העלייה, יהודה דר־בניין (שפרש בינתיים מתפקידו) ומנכ"ל המחלקה לכספים, רו"ח שמעון בר.

הוועדה הגישה שורה ארוכה של הצעות, שמגמתן סיוע כספי נדיב לעולים שירכשו או ישכרו דירות בכוחות עצמם, ולא ישהו במרכזי־קליטה, המהווים "צוואר בקבוק" ומקשים על שלבי ההתאקלמות בארץ. ראש מחלקת העלייה, חיים אהרון, דחה את המלצות הוועדה, לדבריו, "זוהי זריית חול בעיניים". משום שהבעיה הבסיסית היא מציאת דיור־קבע לעולים ולא ביטול מרכזי־הקליטה, המהווים פתרון ארעי בגלל המחסור בדירות. לדעתו, כיוון שמשרד הקליטה אינו מצליח לגייס ממשרד השיכון דירות לעולים, הוא מחפש פתרונות אחרים, אשר לא יצלחו לפתרון הבעיה.

במשרד הקליטה זועמים על דבריו של אהרון. הם טוענים, כי נציגי הסוכנות היו שותפים לגיבוש התוכנית ולכן מוזר, שראש מחלקת העלייה פוסל את ההצעות על הסף. אהרון משיב: "הרכב הוועדה נעשה ללא תיאום עמי. דרשתי שעזריאל ולדמן (איש חירות, ששימש בעבר כמנכ"ל משרד הקליטה ומנהל רשות הדיור הממשלתית) יהיה בוועדה, אבל צור צירף את יוסף גבע, בניגוד לדעתי".

שר הקליטה מודה, כי בשל הוויכוח שהטיל אהרון נגד התוכנית, מתעכבים הדיונים על דרכי ביצועה.

★ בדיון שהתקיים בחודש אפריל ש.ז. בלישכת ראש הממשלה, הוחלט לזרז את ההליכים לפינויים של כל עולי אתיופיה מבתי־המלון שבהם שהו חודשים ארוכים, משום שהדבר כרוך בהוצאה כספית עצומה (כ־15 – 25 דולר ליום), ובכלל שהשהות הממושכת במלונות מקשה על קליטתם והתערותם בארץ. במשרד הקליטה עובדה תוכנית מפורטת לפינויים של כל העולים עד סוף דצמבר.

עד כה פונו חלק מהמשפחות למרכזי־קליטה ולדיור־קבע, אבל נותרו בהם עדיין כ־310 משפחות. על־פי התוכנית הם יפונו מבתי־המלון בחודשים הקרובים. אולם ראש מחלקת העלייה בסוכנות טוען: "אינני מאמין, שהתוכנית הזו היא ברת־ביצוע. היא נועדה מראש לכישלון. אין טעם להעביר את עולי אתיופיה מבתי־מלון למרכזי־קליטה. אלא רק לדיור של קבע". לפיכך הוא הורה להאריך את החוזים עם כמה בעלי בתי־מלון, שבהם שוהים עולי אתיופיה, עד סוף חודש מרס 1986.

★ לאור השמועות (שבכל הנראה נתבדו), ששערי היציאה מבריה"מ ייפתחו לרבבות יהודים, עיבד צוות של האגף לתכנון ומחקר במשרד הקליטה תוכנית־אב לקליטת עולי בריה"מ, המתבססת על לקחי העבר. נקבעה תוכנית מפורטת של הסיוע המוצע בתחום הדיור ואפשרויות קליטתם של העולים בתעסוקה. במקביל, וללא תיאום, גיבשה גם מחלקת העלייה של הסוכנות תוכנית לקליטת עולי בריה"מ. מנהלת האגף לעלייה מבריה"מ בסוכנות, גב' לאה סלובין, הכינה תזכיר בן ארבעה עמודים, המפרט אלו צעדים יש לנקוט כדי לקלוט את עולי בריה"מ, אם וכאשר יגיעו. במשרד הקליטה מדברים בזלזול על הצעותיה של סלובין ומוסיפים: "זו לא עבודה רצינית, אלא רק גיבוב של מלים".

★ משרד הקליטה יזם, בשיתוף עם 17 מפעלים של טכנולוגיה מתקדמת, 4 ירידי תעסוקה בארה"ב, כדי לעודד יורדים ישראלים השוהים תקופה ממושכת בחו"ל לחזור ארצה. במהלך המבצע ביקרו בירידים כ־2500 איש, מתוכם כ־800 יהודים אמריקאים, ששוקלים אפשרות לעלות ארצה. ראש מחלקת העלייה בסוכנות טוען, כי הירידים נכשלו כישלון חרוץ, משום שמרבית הפונים לא היו יורדים אלא מועמדים לעלייה, ובהם לא היה מי שיטפל. זאת, לדבריו, משום שמשרד הקליטה סירב לשתף בארגון הפרוייקט את הסוכנות.

שר הקליטה, יעקב צור, הגיב: "זוהי טענה מגוחכת. שליחי עלייה של הסוכנות היו נוכחים בכל הירידים וסיפקו מידע לכל המתעניינים".

★ ראש מחלקת העלייה מאשים את שר הקליטה, כי הוא מנסה להתעלם מקיומה של מחלקת העלייה בסוכנות. "עוקף" אותו ופונה ישירות אל יו"ר הנהלת הסוכנות, אריה דולצ'ין והגזבר, עקיבא לוינסקי, ולעומת זאת מבקש למנוע ממנו להיפגש עם שרים. "הצעתי להקים ועדת עבודה משותפת, שתלבן בצוותא את כל הבעיות, אבל משרד הקליטה מתנגד לכינונה", טוען חיים אהרון.

איבה היסטורית

שר הקליטה מודה, כי הוא מקיים פגישות עם דולצ'ין ולוינסקי בגלל הנתק שנוצר ביחסיו עם אהרון. "אני אמנם מצפה, ומצד חברי ועדת הכספים של חברי־ההנהלה, לשיתוף פעולה מלא. דולצ'ין ולוינסקי הביעו הערכה רבה לתוכנית הקליטה שהכנו. הבטיחו להשתתף במימונה, אם הממשלה תתרום את חלקה". כאשר לטענתו של אהרון, שהוא מתנגד להקמת ועדת עבודה משותפת, אומר צור: "יש ועדות עבודה משותפות בדרגי השרה. שם שיתוף־הפעולה הוא מצוין. עם אהרון איננו יכולים לשתף פעולה, כי הוא דורש שבכל נושא תהיה לו זכות וטו, וזה לא מתקבל על הדעת".

למען האמת ההיסטורית ראוי להזכיר, שמעולם לא שררו יחסי ידידות בין משרד הקליטה והסוכנות היהודית. בימי כהונתו של דוד לוי כשר הקליטה, היו מאבקי כוח ויוקרה קשים בינו לבין יו"ר הנהלת הסוכנות, אריה דולצ'ין, שחייבו לעתים קרובות את התערבותו של ראש הממשלה דאז, מנחם בגין. אולם דומה, שמעולם לא הגיעה מערכת היחסים בין שר הקליטה לבין ראש מחלקת העלייה בסוכנות לשפל כזה.

נראה, כי מציאות עגומה זו היא במידה רבה תולדה של המבנה הארכאי והפרבלמטי של מערכת העלייה והקליטה. כך למשל, משרד הקליטה (המעסיק כ־420 עובדים בלבד) אחראי לכאורה לקליטת העולים, אבל מרכזי־הקליטה הם בשליטה בלעדית של הסוכנות (במחלקת העלייה של הסוכנות מועסקים כ־1800 עובדים). משרד הקליטה הוא למעשה משרד מתאם בלבד, משום שהממשלה לא העמידה לרשותו כלים מספיקים לרכז בידיו את כל הטיפול בעולים. בעניין דירות הוא תלוי ב"חסדי" משרד השיכון, בנושא העסקת העולים הוא נאלץ להסתייע בשירות התעסוקה.

שר הקליטה מאמין, כי המוצא היחיד מן הסבך הוא חלוקה ברורה של הסמכויות בין הממשלה והסוכנות. על־פי הצעתו, הסוכנות תהיה אחראית לעידוד עלייה ולכל הטיפול בעולים עד נחיתתם, ואילו משלב זה ואילך יהיה כל הטיפול בקליטת העולים בידי הממשלה, באמצעות משרד הקליטה. אולם בסוכנות טוענים, כי הצעה זו אינה מעשית, משום שהיא תחייב את הממשלה לשאת במלוא ההוצאות הכרוכות בקליטת העולים. ולאור המצב הכלכלי, קשה להאמין שיהיו לה די משאבים למימון הליכי הקליטה של העולים במרכזי־קליטה, בעליית־הנוער, סיוע בהקמת דירות ושיפוצן וכו' — נטל, שרובו כיום על כתפי הסוכנות.

נראה, שהפתרון היחיד לסבך היחסים בין הממשלה והסוכנות, הוא הקמת רשות משותפת לעלייה ולקליטה, בעלת מינהל משותף. כל עוד לא יפושטו הליכי הקליטה, ויימשכו מאבקי־הכוח וחוסר שיתוף־הפעולה יימשכו הכפילויות, תגבר הביורוקרטיה, כשהקורבנות העיקריים הם העולים עצמם.

איך אפשר לקבל הכנסה נוספת כל חודש?
וגם לקבל הטבות

ב-מטמון תשואה להכנסה חודשית

חדש!

הכנסה חודשית צמודה למדד

לראשונה, באפשרותך לחסוך בתכנית המאפשרת לך לקבל הכנסה חודשית שוטפת, צמודה למדד.

* תהנה מהכנסה שוטפת צמודה למדד ופטורה ממס בשיעור של 0.55% לחודש.
* בתום תקופת החסכון תקבל את מלוא הסכום שהפקדת בתכנית, כשהוא צמוד למדד ופטור ממס.
* תוכל למשוך את כספי החסכון בתום שנתיים ולאחר מכן מדי חצי שנה וליהנות ממלוא התנאים.

תקופת החסכון המירבית בתכנית היא 5 שנים.
* ניתן להפקיד בתכנית סכום של 2.5 מיליון שקל ויותר.

התכנית לתקופה מוגבלת בלבד

פרטים נוספים בכל אחד מסניפי בנק הפועלים ובנק אמריקאי ישראלי.

שרות השקעות מקיף אצלך בסניף

בנק הפועלים בע"מ

אבות|קרוון|שיפרין|נעמן

חוג בית / בעריכת לאה פורת

אני מאמינה באלהים ואחר־כך — בדבש

מאת יהודית קנולר

להוציא מהתפריט סוכר לבן וקמח לבן, להתרחץ רוב ימות השבוע ללא סבון, להחליף את הקפה בקקאו ולאכול כפית של פטרוזיליה טחונה ביום — אלו כמה מהעיצות של שרה נחמן, המתגוררת בבית־אבות ומגדירה עצמה "מדריכה למזון הנכון (בהתנדבות)"

על כרטיס הביקור של שרה נחמן (בת 79), המתגוררת בבית האבות אפעל, כתוב: מדריכה למזון הנכון (בהתנדבות). הסתקרנו. כמו רבים אחרים העוסקים ברפואה אלטרנ־טיווית, תבכן יותר להגדירה כרפואה מונעת. גם שרה נחמן מספרת כי היתה חולה מאד, עשתה על עצמה ניסיונות. הבריאה, ועקב כך, הפכה למיסיונרית של העניין.

היא מספרת כי לפני כ־34 שנה, עברה חמישה ניתוחים, מהם שלושה תוך חודש אחד. באותה תקופה נפל לידה ספר של ג. האוזר, מומחה לתזונה. מאותו רגע, חייה נשתנו. מאז, בלעה עשרות, אולי מאות ספרים בת־חום הדיאטה, ומכל אחד למדה פרט חדש. היא מצביעה בגאווה על ערימה גדולה של ספרים שהביאה אתה מנ־סיעתה האחרונה לדנוה, ואומרת: "השקעתי בהם בערך שווי של 300,000 שקלים, אבל אני מעדיפה להשקיע בספרים כאלה במקום במספרה, בתכשיטים או בבגדים". היא טוענת כי בעזרת מזון נכון הצליחה לרפא את הקטראקט על עיניה, ולקות עוד על ידיה, ומעל לכל, את מצב האנגינה פקטוריס, שסבלה ממנו. עוד היא טוענת, כי בתזונה נכונה אפשר למנוע דלקות־פרקים כרוניות, הגורם העיקרי למוגבלות הפיסית של הקשישים.

לדבריה, אפשר להלחם גם בתופעת האגיליות, ולמנוע באכילה נכונה, וכן להילחם בתופעת הסתיידות־העור־קים ובעצירות, המטרידה מבוגרים רבים. אפילו נגד נדודי שינה — מוטב לדעתה לקחת כף שומשום ולא כדור שינה.

תזונה נכונה, יש ללמד, לדעתה, עוד בבית־הספר, שכן לפי הנתונים שבידה, היה אפשר לחסוך 30 אחוז ממקרי המוות, במדינות המפותחות, על־ידי הגיינה תזונתית נכונה. שרה נחמן מדגישה, כי אינה צמחונית או טבעונית. היא אוכלת בשר דגים וב־לבד שלא יהיו מטוגנים. על השמן אין היא מוותרת — אך מקפידה לצקת אותו בסלט. היא משתמשת בשמן לא מזוקק, שהיא שומרת במקרר, אחרי שפתחה אותו.

מעל לכל, היא מאמינה בדבש וב־מוצרי כוורת אחרים כמו פולנית ומזון מלכות. "אני מאמינה באלוהים, ואחר־כך בדבש" — היא אומרת בחיוך. ומט־עימה כי חשוב שהדבש יהיה טרי, ולא עשוי מסוכר. הדבר חודש הבהרה. בימי החורף, כאשר מזונן של הדבורים במשורה, נוהגים כוורנים לשים סוכר בכוורת והדבורים יוצרות ממנו דבש. יש טוענים כי אין רע בכך, אך בכוורות מסוימות, בחורף מאכילים את הדבורים בדבש, ושרה נחמן סבורה כי זה הדבש הבריא באמת.

שרה נחמן בביתה באפעל: אם זה לא יועיל, זה לפחות טעים

ארבעה כללים

המלחה לדולות משרה נחמן כמה כללים חשובים, ומי שמאמין — יאמין. כלל ראשון: להוציא כליל מהתפריט סוכר לבן וקמח לבן. לאכול רק אורז מלא, חיטה קטנית, וקטניות. להתחיל כל ארוחת צהריים בסלט משלושה סוגי ירקות, ולתבל בשמן, לימון (כולל הציפה) ובצל או שום. את הפטרוזיליה להגיש טחונה או מרוסקת, ולאכול ממנה רק כפית ליום. את הגזר יש לגרד עד דק, ולהו־סיף לו שמן, שכן בלעדי זאת אין הוא יעיל. כן יש להרבות באכילת יוגורט, לפחות גביע או שניים ליום.

כלל שני: זה לפחות שימו כמה ממכרי שמתחת לגיל 14 — להתרחץ ללא סבון, חוץ מפעמיים בשבוע, שכן הסבון המוציא את שומן העור, מוציא גם סידן מהגוף. מאחר שתורתה של הגב' נחמן מקורה, בחלקה, בספרות מקצועית צרפתית, אני חוששת שמא הצרפתים העדיפו לשלב את המועיל עם המהנה.

כלל שלישי שממנו יהנו יצרני הדבש: להשתמש בדבש כתחליף לסוכר. לאכול כפית מזון־מלכות פעם ביום. לדעתה, כפית כזאת, עם כוס מים, עושה פלאים נגד עצירות. כן אפשר לאכול כשלוש כפיות ליום של פולנית. הדבש ומוצרי הכוורת, עושים לדעתה פלאים לגוף האדם. את המוצרים האלה יש להחזיק במקום חשוך, ולא לאכול אותם עם משהו חם, שכן אז הם חסרי־תועלת.

כלל רביעי: להחליף את הקפה בקקאו, העשיר במגנזיום שמחזק את העצמות.

גם קיבלנו מתכון שהוא, לדעתה, בריא מאד וטוב נגד עצירות: תאנים, תמרים, משמש, שזיפים וקלי אגו־זים. לשטוף היטב ולהשרות ל־10 דקות במים. להוסיף כף שומשום וכף סובין. לשים בתוך צנצנת ריקה, כך שרק שלושת רבעי הצנצנת יהיו מלאים. להניח בשמש ל־20 דקות. לקרר במקרר. להוציא ולהוסיף כ־3—4 כפיות פולנית. לאכול תוך 10 שעות. אידיאלי לארוחת הערב.

אם זה לא יעיל, יש לקחת שזה לפחות טעים.

בגדי ערב סקסיים מעור גדי שחור

הצעקה האחרונה / שולמית קיסרי

מסיבה עם ספינה מבית "לידים קלאב": מתניקה בבירית קבוצה בעלת שרוול עטלף והצוארון מיני, מעליה חליפת כריג עם הצאית צרה וולקט בגזרה מעניינת (צילום: מישל טסייה)

שתי תצוגות ישראליות, של ג'ינג'ס ושל גרשון ברם, השוו את התוצאה של תחרויות האליפות באר־פנה בין איטליה וישראל ל־1:1. לאחר תצוגת אופנאי איטליה, נראה לרגע כי ישראל לא תוכל לעמוד בתחרות. ביצאות התצוגות, שרית דמיר, שעיצבה את המופע של ג'ינג'ס, וצבי ברנר, שעיצב את המופע לגרשון ברם, הציגו ברוח המופעים הבינלאו־מיים: קבוצות נושאים עם קבוצות דוגמניות. לא עוד דוגמנית־מככבת המהלכת 10 דקות על המסלול וה־עייפה את העין בדגם אחד, אלא זרימה של דגמים, צבעים וצעדים על רקע מוסיקה נכונה, יפה ומרשימה.

ג'ינג'ס הציגה בגן אורנים לטובת נשות ניל"ה (תרומה להקמת הפגייה בבית־החולים תל־השומר) אוסף של קבוצות על נושאים שונים מעור אריג ומשילובי עור ואריג. חוה שלמן מתגלה משנה לשנה מחדש כמעצבת מצוינת. הערשה נפלאות בגזרות עור, ההפכת פיסות־עור לבגד יפהפיים. היא בעלת חוש לאלגנטיות ויוצרת כמטביל בית־האופנה שהיא עובדת לו, בגדים ההפכים את ג'ינג'ס למתחרה רצינית בבתי־אופנה דומים באירופה. לג'ינג'ס מעילים ארוכים, עשירים ומערכות עם וריאציות יפות מאד על מקטורנים באורכים שונים. בצד צבעי הברונזה, השוקולד, הסגול הורוד של החורף הנוכחי, ראינו קבוצות השייכות כבר לאביב הבא, והוה: ירוק בהיר, כחול רך, פשטה להתרגש וכסף, הצאיות צרות מתמיצות לגוף, עם שסע אחורי בצורת מתשוך משו־לש, המכנסיים באורכים שונים עם אמרות מתעגלות. שיא התצוגה היה תצוגת בגדי־ערב מעור גדי שחור, סקסיים ומעודנים ביותר, לאשה האלגנטית ובעלת האמצעים.

גרשון ברם הציג במלון הילטון לטובת הליגה למלחמה בסרטן. אף הוא הוכיח, כי אחד היסודות החשובים בהצגת היכולת בתחום האופנה, הוא לבנות מופע מקצועי, שיבטא את קוי האופנה החדשים, ואת קבוצות הצב־עים והנושאים השונים. באווירה טובה ובמוסיקה משכבת, הציג לפנינו ברם את התפיסה האופנתית שלו, שי־לוב מעניין של הסיגנון היפאני של שנות ה־80, הפולך והמקבל כיוון קלאסי בהשראת האופנאים הצרפתים. שילובים מעניינים של בגד צר בחלק התחתון ורחב ועשיר בחלק העליון, מעילים ומקטורנים בעלי גזרות מעניינות, מעילים עם אפקט של שכ־מיות, מעילים ומקטורנים עם צוארון ראבו אלכסוני מעניין וחדש, שילובי מיני עם מכנסי־קורינת צמודים, הצאיות ארוכות ושפע של אבזרים מעניינים ואמנותיים, שעשתה בשביל התצוגה נאוה מרח. כל אלה העניקו לתצוגה מימד דרמטי.

גרשון ברם משתמש בעיקר בבדי פשתן חלקים, בשלל צבעים, וכן בבדי פשר מודפסים. חלק מהאוסף עשוי כותנות, בדי צמר וסריגים. כדי לא לקפח את הגברים, עיצב להם גרשון ברם מערכות במסגרות אחרים. מיוע־דות כולן לגברים שאינם מעוניינים בבגדים קלסיים, אלא מחפשים להם מראה אופנתי ובלתי־שגרתי.

חוש נכון לבחירת הדגמים

נעים לראות שתי מעצבות שפתחו סטודיו לפני ארבע שנים, ועתה הן מתקדמות מאוסף לאוסף. עבודתן של עדה ברודצקי והנית קוניין מכירות תפיסה אופנתית נכונה, בחירה נכונה של בדים, ו"הושרויה" נכון לבחירת הדגמים הנכונים, המיועדים לקהל של "לידייס־קלאב", שכבר התעצב וקיבל דמות ניהול נכון של עסק אופנתי. מוצלח במיוחד חלק מבדי הסריג, במשחקי אפור, שחור ולבן, שנבחרו על־ידי המעצבות לאוסף שלהן. שי־לובי שחור, לבן ואפור מופיעים גם במשבצות פפיסה באריגת פייטל. כן משתמשות המעצבות בבדי סריג בצבעי הענבה כחול, ירוק, שילובי שחור־כחול־סגול־שחור וכו'. ב"לידייס־קלאב" ממשיכים את הש־ראות האופנה היפאנית, במקטורנים רכים ומעניינים, המשתמשים בשילוב של מראה קלאסי משוכב במעיל־ענק מוצלח, הצאיות ישרות מאריכות ושפע של טוניקות מעניינות.

חור בכיס / אברהם טל

אשראי ואוי לי

אחרי הפסקה ארוכה למדי, שבה נשמנו לרווחה ניחוחות עבר הים, אין מנוס מלשוב אל הצרות המקו־מיות. כמה נבחר, מתוך ערימת העניינים שהצטברה כרטיסי אש־ראי. בתחרות על הרגזת הציבור, היו חברות כרטיסי־האשראי זוכות למקום נכבד בדירוג, ולכן ניתן להן את כבוד הפתיחה.

א. בעזרת השם

כרטיס האשראי נעשה תענוג יקר. מי שכרטיס האשראי הבינ־לאומי שלו התחדש בחודש שעבר, חשבונו חויב בסכום של כ־27,000 שקלים: 22,500 שקל דמי חידוש הכרטיס לחצי שנה, וכ־4,500 שקל דמי "ביטוח" כרטיס הבנק האוטומטי המשולב, לתקופה דומה. דמי ה"ביטוח" הונהגו לפני חו־דשים אחדים על־ידי הבנקים, בהסכמת בנק ישראל, ועל מיעוט ערכו של "ביטוח" זה כבר עמדתי בהזדמנות אחרת. דמי ה"ביטוח" מכניסים לבנקים מיליוני דולרים בשנה, כנגד הוצאות כמעט אפ־סיות: עסק מצוין, ללא סיכון ממשי. ראוי לציין כי הבנק הבינ־לאומי אינו גובה דמי ביטוח על כרטיס הבנק האוטומטי שהוא מנ־פיק ("כספומט").

באחרונה גילו בעלי כרטיסי "ויזה" בינלאומיים חיוב חדש בחשבונותיהם. הדך הנולד נקרא "עמלת דמי ניהול זכאות" ומסת־כם ב־7777.45 שקלים. בדיקת טיבו של חיוב זה העלתה את הפרטים הבאים.

לאחר שהוטלו הגבלות מטעם בנק ישראל על השימוש בכרטיסי אשראי בינלאומיים, בתחילת הש־נה, ולאחר שהמשתמשים נדרשו להודיע לבנק מראש על כוונתם להשתמש בכרטיס האשראי ול־קבל "מכסה", במסגרת הקצבת מטבע חוץ, פנתה חברת כרטיסי אשראי לישראל ("ויזה") לבנק ישראל בדרישה להרשות לה לגבות עמלה מיוחדת מהלקוחות בגין הטיפול ב"מכסות". לטענת החברה, התאמת מערכת המחשב לדרישות הפיקוח של בנק ישראל עולה לה "הוצאות חד־פעמיות בתכנית המערכת ושוטפות בהפ־עלתה". לדבריה, בנק ישראל אישר את גביית העמלה, וכך באה לעולם "עמלת דמי ניהול זכאות".

הנוהל הרגיל הוא כך: לקוח המבקש להשתמש בכרטיס האש־ראי הבינלאומי שלו חייב להתחתם על טופס מיוחד בבנק, שבו נקובה מכסת מטבע החוץ שיהיה רשאי למשוך. הטופס מועבר לחברת כרטיסי האשראי. השתמש הלקוח בחו"ל בכרטיס בגבול הסכום המאושר — לא קורה דבר; חרג הלקוח מהמכסה — מדווחת על כך חברת כרטיסי האשראי לבנק ישראל, והוא נוקט צעדים נגד העבריין. את "דמי ניהול עמלת הזכאות" משלם הלקוח באמצעות חיוב חשבונו, מיד עם העברת טופס המכסה מהבנק לחברה, כלומר, הוא משלם מראש "עמלות זכאות דמי ניהול" (התבלבלתי בשמה), בין אם יחרוג מהמכסה המאושרת, ובין אם לא יחרוג ממנה, ואפילו לא ישתמש כלל בכרטיס האשראי (במקרה זה, החברה מוכנה להחזיר את "דמי ני־הול זכאות העמלה" על־פי פנייה אישית).

מקרה אחר שבו מתחייב הלקוח ב"זכאות דמי עמלת ניהול": אם השתמש בכרטיס האשראי ללא קבלת אישור מראש בחו"ל — או אף בארץ (לדוגמה: הזמין פרסום בינלאומי מחו"ל, תוך ציון מספר כרטיס האשראי הבינלאומי בהז־מנה). החיוב ב"זכאות דמי ניהול עמלה" הוא בנפרד בגין כל נסיעה לחו"ל (כלומר, כל טופס "מכסה"), ובגין מספר בלתי־מסוים של שי־מושים בכרטיס האשראי שנעשו בלא קבלת אישור מראש.

אין לי מושג מה היחס בין סכומי "ניהול דמי זכאות עמלה" שגובה חברת כרטיס האשראי, לבין העלויות האמיתיות של השינויים במערכת הדיווח הממו־חשבת שלה, עקב הדרישות של בנק ישראל. לא אתפלא אם חברת כרטיסי האשראי מנצלת יפה את הפאטנט של "ניהול עמלת דמי הזכאות" (איזו המצאה!) כדי לשפר את צד ההכנסות של חשבון הרווח והפסד שלה. בכל אופן, לפנינו אירוע טיפוסי, המראה איך הביורו־קרטיה הממשלתית (במקרה זה, בנק ישראל) מתגעגעת עם ביורו־קרטיה מסחרית, ושתי הביורוקר־טיות מגיעות לבמה להסכם על חשבון האורח המסכן, שנתבע לשלם את המחיר בצורת "זכאות ניהול דמי עמלה" ואולי, 6763 שקל ועוד 1014.45 מס ערך מוסף לממשלה.

שתי ביורוקרטיות נגד האורח המסכן

ב. בלי טובות

הד"ר אמנון כספי מראשון לציון גילה כי חברת ישראכרט חייבה את חשבונו ב"דמי חבר" (דמי שי־מוש בכרטיס) כשבועיים קודם שפג תוקפו של הכרטיס. התעו־ררה בלבו שאלה טבעית: למה דווקא לפני? לו דווקא היה נח יותר, אילו חייבו את חשבונו שבועיים אחרי שפג תוקפו של הכרטיס. אבל אני מבין, שהד"ר כספי, בהיותו אדם מתון, היה מתפשר על חיוב ביום שבו פג תוקפו של הכרטיס, בדיוק. האם כל־כך קשה לארגן זאת? הוא פנה לחברה וקיבל הסבר בכתב: "כא־שר לקוח מקבל לראשונה כרטיס ישראכרט, הוא מקבל אותו לתק־פה של 13 חודשים, וכאן בא לידי ביטוי האשראי שאנו נותנים בנושא דמי חבר". הד"ר כספי הוא איש עסוק, ואין לו זמן לברר אם אכן קיבל את הכרטיס הראשון — לפני שנים לא־מעטות — לתקופת 13 חודשים. מכל מקום, נראה שאנשי ישראכרט חשו בספיקות שכרסמו בלבו והוסיפו במכתבם מניה וביה, כי יזכו את חשבונו בסך 625 שקלים, סבין ותקילין, כפיצוי על השבועיים האמורים. הד"ר כספי מבקש להודיע, כי הוא אינו מבקש טובות: הוא מעוניין בהסדר, ושואל בצדק: למה להוד־יר 625 שקלים, אם אפשר לחייב במועד שלא יעורר תמיהות בלב הלקוח?

ג. אפשר גם אחרת

מר שמעון חכים מרמת־השרון המציא לנו שובר חיוב של בנק אמריקאי, בגין קניות שנעשו בכרטיס אשראי. מעברו השני של השובר מופיעה ההערה הבאה: "אם התעוררה בעיה בקשר לאיכות המוצרים או השירותים שרכשת באמצעות כרטיס האשראי, וני־סית בתום לב להסדיר את הבעיה עם הסוחר, תוכל שלא לשלם את יתרת הסכום בגין המוצרים או השירותים. הגנה זו תעמוד לך, רק אם ערך הקנייה היה מעל ל־50 דולר והקנייה נעשתה במדינת מגוריך או במרחק שאינו עולה על 100 מייל מכתובתך".

כך בארה"ב (מר חכים מעיר, שב־כוח זה נלקח מתקנון "ויזה"). בארץ אין לצרכן הגנה כזאת גם לא תהיה, אם יחוקק חוק כרטיסי האשראי במתכונת המוצעת ברגע. הצעה ברוח תקנון "ויזה" בארה"ב אמנם הועלתה בוועדה שדנה בחוק המוצע, אך לא התקבלה.

ידועה בציבור, זה יותר טוב?

שרה שטורקסון. עדה קול. יהודית פולק. מי מכיר? מי יודע? אולי מישהו שמע על שרה שטורקסון שהיתה פעם חברת כנסת. אבל מי הן השתיים האחרות? זה גורלם ואולי צריך לומר עונשם של עסקני־ציבור שבורחים מן הפרסום. יום אחד התעורר מי שהת־עורר והחליט שככה זה לא עסק וצריך להפגיש את הנשים המחמרות הללו עם עיתונאיות כדי שיספרו קצת על עצמן ועל התנועה שהן מייצגות. המועד נקבע, וגם המקום — מלון דן תל־אביב, על ארוחת בוקר צנועה (כריכים וקפה). באנו, ראינו, רשמנו.

שרה שטורקסון, עדה קול ויהודית פולק הן מראשי "אמונה", תנועת האישה הדתית־לאומית. (הראשונה יו"ר התנועה, השניה סגנית שלה, השלישית גזברית). לא היינו זקוקים לדיבורים רבים כדי להשתכנע שהן עושות עבודה חשובה. כשתי תנועות הנשים הציוניות, נעמ"ת ויצ"ו, גם הן מפעילות מוסדות לילדים, לנוער ולמבוגרים ועוד כל מיני דברים טובים. יש לתנועה 150 גנים ומעונות יום, ארבעה מוסדות פנימייתיים, חמישה בתי ספר תיכוניים־עיוניים־מקצועיים ומכללה על־תיכונית. מספר החברות בתנועה 70 אלף והן פועלות במאה סניפים.

שרה שטורקסון: גישה שלילית מראש

השוני הוא כמובן בכך שהן תנועה דתית, אלא שכל עוד מדובר בשמירת שבת, אוכל כשר ואפילו בחינוך לערכים דתיים, השוני אינו מהותי.

הבעיה מתחילה כאשר מדברים על מעמד האישה. בנושא הזה, כמו שאומרת עמיתתי מ"על המשמר", צביה גרשלום, הן מתפתלות. מצד אחד הן בעד שוויון זכויות, אך מצד אחר ישנה ההלכה על מגבלותיה.

אבל למה להרבות בפרשנויות? רשות הדיבור לשרה שטורקסון: "מדברים הרבה על שוויון האישה, אבל אנחנו לא יכולות לדבר על שוויון ומעמד אם לא מחזקים את האישה, אם לא מחדירים בה את האמונה שהיא שווה משהו, ולא יעזור אם תהיה קבוצה לוחמת פה ושם אם האישה לא תראה את המקום המרכזי שהיא תופסת בעיצוב פני החברה. נקודת המוצא שלנו היא המשפחה, כי היסוד לחברה הוא המשפחה. זו הסיבה שאנו פועלים לחיזוק המשפחה ומי שעומד במרכזיותה היא האישה. אם יש לה די ביטחון במשפחה, גם תדמיתה בעיני סביבתה הראשונית מקבלת מעמד שונה. איך אנו רואות את מעמד האישה? הוקמה אצלנו באחרונה ועדה של חברות משפטניות ועובדות סוציאליות שמנסות ללכת לקראת מעורבות בנושא הזה, כלומר לחפש דרכים איך להקל על האישה. מה שמפריע לנו, זאת הגישה הנג־טיוויסטית מראש נגד כל הממסד הד־תי־מסורתי ולפעמים הדברים האלה מביאים לידי דברים לא מבוקרים ולא מדויקים ויש התרגזויות. אלמלא הגישה השלילית מראש, אפשר היה למצוא פתרונות לבעיות שונות — במסגרת ההלכה". כך שטורקסון.

כשנשאלה מה דעתה על כך שר־בנים מאשרים נישואין שניים לגברים, סיפרה כי היא כבר נשאלה על כך פעם ואז השיבה כי היא פנתה אל הממסד הרבני שיפעל באינטנסיביות רבה יותר לטובת האישה. עם זה, התריסה כלפי העיתונאיות (אגב, לא כולן שאלו שאלות מרגיזות. שתיים מהעיתונאיות היו דתיות): "אם לגבר יש "ידועה בציבור" על פני אישתו, זה יותר טוב?" תיקו. אבל לא לאורך זמן. העיתונאיות (החילוניות, כמובן) חזרו והדגישו את נחיתותה של האישה על פי ההלכה היהודית, ואילו ראשי "אמונה" חזרו והצביעו על הוועדה שהוקמה כדי להקל על נשים בהרבה בעיות שמתעוררות ולשנות דברים במסגרת ההלכה, הגם שאי אפשר לפתור כל בעיה.

לא קל להן, לבשות "אמונה".

ל. פורת

דיוקן של מנהיגה

שרה שטורקסון, שהיתה חברה בכנסת הי' (מאז ועד היום לא נבחרו חברות "אמונה" לכנסת) תופסת את מקומה של טובה סנהדראי (קרוב ל־80), שעמדה בראש התנועה 50 שנה ופרשה באחרונה. שטורקסון, ילידת להז', עברה את המלחמה באירופה ולאחריה עזרה בהצלת פליטים. היא עלתה לישראל ב־48', הצטר־פה לקיבוץ יבנה, החמנה להצטרף לתנועת האישה הדתית־לאומית והביאה את היסודות לאגף החינוך בתנועה. במקצועה היא עובדת סוציאלית ופעלה הרבה בנושאי רווחה. אין לה ילדים משלה, אך היא ובעלה אימצו בת שכיום היא נשואה לבן קיבוץ מגדל עוז. השניים בחרו לגור בקיבוץ יבנה ונולדו להם בן ובת — נכדים לשרה שטורקסון ולבעלה.

עדה קול שנבחרה לסגנית יו"ר התנועה, היא מורה במקצועה וניהלה שנים רבות בית ספר ממלכתי. היא גם יו"ר סניף התנועה בפתח־תקווה ויו"ר ועדת ההסברה.

יהודית פולק גזברית התנועה, היא גם יו"ר סניף התנועה ברמת־גן.

הפרס: ארוחה במסעדה סינית

מאת עדנה לוינשטיין

ממציא הקוביה ההונגרית, ארנו רוביק, לא שיער לעצמו מן הסתם שדווקא בישראל הקטנה יקומו לו מתחרים, בדמות צמד סטודנטים למשפטים, שימציאו את "התשובה לקוביה ההונגרית". שחר בן־מאיר ודודו רדינו הצטרפו באחרונה לרשימה הארוכה של ממציאים ובעלי פטנטים והוציאו פטנט ישראלי ובינלאומי למשחק, המכונה בפיהם "זד זד רינג". בחודש פברואר הקרוב יוצג המשחק בתערוכת המשחקים הבינלאומית שתתקיים בפרנקפורט, גרמניה.

שחר בן מאיר: אחד מביא רעיון

המשחק החדש מורכב מתשע טבעות פלסטיק צבעוניות, הנצמדות זו לזו ועליהן, בארבעה צדדים, מוטבעות ספרות מ־1 ועד 4. על ארבע מן הטבעות מצוינים סימני חיבור, חי־סור, כפל וחילוק. באמצעות תרגילי חשבון פשוטים, תוך כדי סיבוב הטבעות קדימה ואחורה, ניתן להגיע לתוצאה נכונה של כל ארבעת התרגי־לים, בכל אחד מארבעת צדדיה של הטבעת. האתגר השכלי אינו טמון בפתרון התרגיל, כמובן, משום שכל תינוק של בית רבן יודע כי 1+2=3, או כי 2=4:2. הקושי הוא במציאת ארבע קומבינציות שונות שפתרונותיהן יתא־ימו לתרגילים. אם בצדן האחד של הטבעות התקבל פתרון נכון — עדיין נותרו שלושה צדדים נוספים בלתי פתורים. אם מנסים לפתור תרגיל אחד, בצדן השני של הטבעות, ומ־סובבים אותן כדי להתאימן לתרגיל החדש — "מתקלקל" הפתרון של הצד הקודם...

מי שמצליח "לפצח" את סוד חמש הטבעות הראשונות — מוזמן להרכיב עליהן שתיים נוספות, וגם כאן יש לסובב אותן באופן שיתקבלו בכל ארבעת הצדדים תרגילים חשבוניים שפתרונם נכון, מבלי לחרוג מכללי המתמטיקה, הגורסים שכפל וחילוק קודמים לחיבור וחיסור (לדוגמה: 5=(2:2)־4).

האתגר לאלופים, מסבירים בן־מאיר ורדינו, הוא הוספת שתי הטבעות האחרונות שגם הן יוכיחו ארבעה תרגילים חשבוניים שונים, בשיטת המשוואות, שיניבו תוצאה נכונה. לדברי הממציאים, יש רק פתרון אחד נכון לתרגילי תשע הטבעות, מבין 45 מיליון מצבים אפשריים. הם גם מבטי־חים למי שיצליח להגיע אל הפתרון המיוחל — שיזמינוהו למסעדה סינית על חשבונם, אלא שבסתר לבם הם מקווים שלא יימצאו אלופים כאלה.

אומר רדינו: "כדי לשחק יש צורך בידע מינימלי בחשבון. שינו התחכ־מנו בכך שהחלטנו לבנות כמה דרגות קושי, משתי סיבות: כדי שהמשחקים לא יתייאשו מהר, וכדי שהמשחק יתאים לבני כל הגילים".

מפקדי פלוגות

דודו רדינו (30, נשוי) ושחר בן־מאיר (26) הכירו איש את רעהו במרכז לטכנולוגיה חינוכית בתל־אביב, שבו הם עובדים. המרכז לטכנולוגיה הוא גוף העוסק בפיתוח שיטות ואמצעי הדרכה בלימוד עצמי, כמו עיבוד תמלילים, חשבון, עברית, פרויקטים בעזרת מחשב, קורס לאלקטרונאים ועוד. השניים, שהיו מפקדי פלוגות בשירותם הצבאי, מתמחים גם בפיתוח אמצעי הדרכה בעבור משרד הביטחון. לבד מעבודתם זו, הם לומ־דים משפטים באוניברסיטה ("מתוך מחשבה שביום מן הימים נרצה לעשות הסבה מקצועית").

במסגרת עבודתם כותבת תוכניות בנושאים דלעיל, הם מפתחים גם עזרים חינוכיים־לימודיים, שמתלווים לתוכניות. "כשהתחלנו לחשוב על הזד זד רינג', החלטנו שההיבט הלימודי שלו יהיה שולי ואילו העיקר יהיה האתגר המחשבתי, משחק שיש בו קו־מבינציות שונות", אומר רדינו. "למ־בוגרים הוספנו שלוש דרגות קושי בפתרונו של המשחק ואילו הקטנים, שקשה להם, יוכלו להשתמש בטבעות כעזר לימודי בשיעורי חשבון. בעוד שבקוביה ההונגרית השתמשו בגוונים שונים, שהם האמצעי למציאת הקו־מבינציה, כאן העיקרון פועל לפי מספרים. הדימיון בין הקוביה והטבעות הוא במספר אפשרויות הצירוף, שהן מעל ל־45 מיליון. יש להפעיל במשחק את כללי ההיגיון והקושי הוא בכך, שהפתרון יהיה לעולם אחד מן המספרים 1־4".

רדינו ובן־מאיר מודים, שפתרון התרגילים בתשע הטבעות ביותר קשה אף להם. אך הם מעידים כבר ב"גישות קטנה", שבעזרתה ניתן להגיע במהירות יחסית ל־59 אחוז מן הפתרון.

שיטת הפינג־פונג

המצאת המשחק נולדה תוך החלטה עקרונית של השניים. הם ישבו וניסו לחשוב מה אפשר לעשות בארבעה מספרים ואז גמלה בלבם ההחלטה "להמציא משחק". "בכלל, אנחנו עוב־דים כל הזמן בשיטת הפינג־פונג", הם אומרים. "אחד מביא רעיון — השני פוסל אותו או מתלהב ממנו". הדינ־מיקה שנוצרה בין השניים הביאה אותם קודם כל אל פיסות קל־קר, שעליהן ניסו להוזיל את המשחק. "רשמנו מספרים על הקוביות והתחל־נו לשחק", אומר דודו רדינו. "אמרתי לאישתי: אם תפתרי את התרגילים — אזמין אותך למסעדה סינית". היא הצ־ליחה לפתור אותם תוך חצי שעה. בשלב מאוחר יותר יצרנו תשע טבעות מנייר קרטון וניסינו אותן על חברים, עם הבטחה להזמנה למסעדה סינית. אבל הם לא הצליחו (איזה מזל), ואז קבענו לעצמנו כלל: להמשיך ולפתח את המשחק בשלוש דרגות קושי, כדי שיהיה אתגר להגיע לכל התשע. באופן כזה, תוך הבטחות חגיגיות שלנו, הצליחו חמישה חברים לפתור את תרגילי חמש הטבעות הראשונות

דודו רדינו: השני פוסל או מתלהב

תוך רבע שעה, את השבע תוך שעה ואת התשע פתרו עד היום רק שלושה משחקים, במשך שעות רבות של ניסיונות".

את "הזד זד רינג" מפיצה חברת "שוק גא" והמחיר לצרכן המופפס אתגרים הוא 8000 שקל. בינתיים רדינו ובן־מאיר יושבים על תקן של ממציאים תפרנים בלבד, וכסף הם עוד טרם ראו ("אפילו לרשום את הפטנט לא היה לנו כסף"). אלפי דוגמאות מן המשחק נשלחו לארצות אירופה, לארה"ב ולאוסטרליה ונתקבלו שם באהדה. גם בארץ, מעידים בעלי החנויות — לדברי השניים — יש ביקוש רב למשחק, אף על פי שהוא לא זכה למסע פרסום ושמעו עבר מפה לאוזן בלבד.

את סוד הסדר הנבון של הקוביות שומר הצמד לעצמו ובן־מאיר מודה, שנדרש לו רבע שעה כדי להגיע לפתרון תשע הטבעות. כיצד ניתן לשלב לימודים, עבודה והמצאות? "לא בעיה", הם משיבים, "בעבודה אנחנו ממשיכים לפתח משחקים, מהצהריים עד הערב אנחנו לומדים, בהפסקות אנחנו עוברים על החומר של מקום העבודה, ובלילה — אנחנו ממשיכים להמציא משחקים חדשים". דודו מודה בחיוך, שלא פעם אישתו גילתה קנאה בידידות התמוהה הזאת בינו לבין שחר...

ORTRA ארטרא
ארטרא בע"מ
כינוסים. אירועים מיוחדים
דצמבר 1985

- 5-2 דצמבר — תערוכה וכנס "יצוא 85" — גני התערוכה - תל־אביב
- 11-10 דצמבר — "הכנס הישראלי השלישי להנדסת חומרים" — הטכניון חיפה.
- 20-16 דצמבר — "סדנא בניהול פרוייקטי תוכנה" — בית הארחה - נוה אילן.

Surface Mounting

- 16 דצמבר — "יום עיון למנהלים"
- 19-18 דצמבר — "קורס למהנדסים וטכנאים" — מלון אסטוריה - תל־אביב.
- 17 דצמבר — "הסימפוזיון השישי של קבוצת מיקרוגלים ואנטנות" — מלון אסטוריה - תל־אביב

לקבלת פרטים והרשמה נא לפנות אל: תב' ארטרא בע"מ
כתובת חדשה: מרכז הטקסטיל, רח' קויפמן 2
ת.ד. 50432, תל־אביב 61500
טל: 03-664825

אגודה ישראלית ללימודים קנדיים

כל המעוניינים בטיפוח ועידוד שיתוף הפעולה האקדמי והתרבותי בין קנדה וישראל מוזמנים להשתתף בכנס היסוד של

האגודה הישראלית ללימודים קנדיים

אשר יתקיים מחר יום ה' 28.11.85 בשעה 18.00 בבית מאיירסדורף, קרית האוניברסיטה העברית בהר־הצופים, ירושלים.

הרוצים להצטרף כחברים בארגון, ואין ביכולתם להשתתף בפגישה זו מתבקשים להתקשר טלפונית למר דניאל ברנתן, מזכ"ל האוניברסיטה העברית טל. (02) 882903.

חוק התכנון והבניה, תשכ"ה — 1965
הועדה המחוזית לתכנון ולבניה מחוז תל אביב
מרחב תכנון מקומי אונו
הודעה בדבר הפקדת שינוי תוכנית/מפורטת

ניתנת בזה הודעה, בהתאם לסעיף 89 לחוק התכנון והבניה, תשכ"ה 1965, כי במשרדי הועדה המחוזית לתכנון ולבניה, מחוז תל־אביב, וב־משרדי הועדה המקומית לתכנון ולבניה אונו הופקד, ביחד עם התשריט המצורף אליה, שינוי תוכנית מס' תמם 203 שינוי לתוכנית מפורטת מס' תמם 153

השטחים הכלולים בשינוי התוכנית ומקומם: גוש: 6493 חלקות: 118,117,116,112,111,108,107,104,103,100,99 (חלק).

המקום: קרית אונו, רחוב בן יהודה. עיקרי מטרת התוכנית: הרחבת רח' בן יהודה מ־10 מ' ל־14 מ' והרחבת שטח ציבורי פתוח בהמשך הרחוב.

כל המעוניין רשאי לעיין בשינוי התוכנית ללא תשלום, בימים ובשעות שהמשרדים האמורים פתוחים לקהל. כל המעוניין בקרקע, בבנין או בכל פרט תכנוני אחר הרואה את עצמו נפגע על ידי שינוי התוכנית, וכן כל הזכאי לכך על פי סעיף 100 לחוק, רשאי, תוך חודשיים מיום פרסום הודעה זו ברשומות, להגיש התנגדות במשרדי הועדה המקומית האמורה.

מרדכי כהנא
יו"ר הועדה המחוזית לתכנון ולבניה מחוז תל־אביב

תאריך 27.11.85

לוח החודש יש לך עסק עם קונים רציניים!
לוח החודש
הארץ
עיתון לאנשים חושבים

הארץ הלוח החדש מעריב
בשיתוף ג'רוסלם פוסט. העיר. כל העיר.
המשרד הראשי: רח' יגור 4 ת"א מיקוד 66186. ת.ד. 28233 ת"א. טלפונים למסירת מודעות: 1222

מודעות מילים בלוח החדש
בפחות מחצי מחיר
ביום ו' במקום 40.208 שקל עכשיו 19.800 שקל.
ביום חול במקום 30.736 שקל עכשיו 12.200 שקל

דירות למכירה
וילות ובתים
דירות בשכר חודשי
הצעות עבודה
מכוניות למכירה
רכב
הכרזות
בת זוג
ירושלים
נתניה
נקיון פוליש
משלוחי מטען בינלאומיים
קונים הכל
הלוואות
בולים
רפוי והרזיה

קבלת מודעות 24 שעות ברחוב
מודעות משפחתיות דחופות וכל יתר סוגי המודעות ל־הארץ מתקבלות 24 שעות ביממה בהארץ דיזנגוף רח' דיזנגוף 118
טל. 239952 248518

הארץ
מעריב
THE JERUSALEM POST
העיר

הסיירת הירוקה – עצמאית בשטח (ג')

קומנדו עבודה עברית

רבות מפעולות הסיירת השנייה במחלוקת מבוצעות במגזר ההתיישבותי – שם מפקחים אנשיה על סילוק עובדים ערבים ממשקים יהודיים

מאת אהד גונדר

בשדות עין הבשור מנהלים אנשי הסיירת מלחמה מסוג אחר. לא מול בדווים, לא נגד רעייה אסורה. המלחמה כאן – אומר אחד מהם – היא המלחמה האחרונה על החקלאות העברית.

לא הרחק מאתנו – וילות פאר של מפוני פתחת רפיח. אחרים מתושבי שדות, אוגדה ותרובית, הגיעו למושב החדש הזה, בפתחת שלום. המדינה הקצתה להם אמצעי ייצור – קרקע ומכסות מים. החוקים הנוגעים לדבר ברורים: חקלאי יעבד אדמתו במו ידיו, או בסיוע שכירים. חכירת משנה או שותפות עם זרים בקרקע או ביבול – אסורות. אין למכור את הפרי דמאן (מכירה על העץ או בשדה לפני הקטיף, כשהרוכש קונה את כל תנובת החלקה במחיר קבוע, והקטיף והשיווק באחריותו). את הכללים האלה קבעה המדינה על מנת להבטיח חקלאות עברית ושימוש נאות באדמותיה על ידי יהודים בלבד. מי שרוכש לו זכויות משק במושב – מי שחוכר קרקע לעיבוד ממינהל מקרקעי ישראל – מודע לחוקי המשחק.

אלא שהפיתוי לרווח קל גובר לא פעם על אהבת הקרקע, על האידאולוגיה של החקלאות. כך, מצאו אנשי הסיירת הירוקה בסוף אוקטובר, כי תשעה מתושבי עין הבשור מכרו עגבניות לקבלן ערבי, במכירה דמאן. מחירי העגבניות – יש להזכיר – עמדו בעת עריכת החוזה בשיא. המחיר שקיבלו בעין הבשור מן הקבלן הערבי היה נמוך אמנם בכ־30% ממחירי "תנובה", אך לעומת זאת, זהו כסף מידי ומזומן, כזה שאין צורך לדווח עליו לשלטונות המס.

עכשיו, בביקור חוזר, מנסה יואב, מפקד הסיירת, לבדוק אם חל שינוי בשטח. הוא מדבר עם פועלים ערביים, הנחים בצל ערימות ארגזי עגבניות קטופים. כמה מהם אינם אלא ילדים בני עשר או שתים עשרה. בודלים וקטנים, נראה כי תודרכו היטב בעקבות הפשיטה הקודמת. אנחנו – הם טוענים – עובדים בשביל בעל הבית מהמושב. בדיקה יסודית יותר מגלה, כי הובאו לכאן על ידי סלאח מרשאד, קבלן ירקות ופועלים מעזה. הפעם – מגלים אנשי הסיירת – קשה להוכיח שותפות שאינה חוקית.

פקח אחר, הנוסע עמנו בג'יפ, מצביע על חקלאי יהודי יחיד העובד בחלקה סמוכה. "זה", אומר הפקח, "עוד מקום טוב. יש מושבים שבאתה נוסע מקצה אחד שלהם עד לקצה השני, ורואה רק ערבים בשטח".

* * *

אל מושב עזריה על הכביש הישן מרמלה לגדרה מגיע יוחנן ששון, ראש צוות הסיירת במחוז המרכז, על סמך מידע מוקדם. איש הצוות שלו, הנוסע עמנו בג'יפ, מפנה אותנו אל בית סמוך לכניסה לישוב. ליד הבית עסוק בעל המשק בטיפול במנהרת פרחים, שממנה הוא מוציא עתה את עיקר פרנסתו. מחסן צמוד לבית הכשר, כך אנו מגלים, כחדר שינה לעובדים מהשטחים. שני ערבים, אחד מהם במכנסיים בלבד, על מיטה מוצעת. טוענים – בתוכמה שקנו כבר בביקורות קודמות – שהם "רק נחים כאן", שאינם לנים במקום, שמדי יום הם נוסעים הביתה, לעזה.

יוחנן ששון אומר, כי החקלאים שאליהם הוא פונה בדרישה להקפיד ולקיים את החוק "אינם מסכסכים אותו". אחר כך – הוא מספר לי – הם מבינים, נעשים חברים שלנו.

מבט אל המוקד, הבדיים, הטלוויזיה המעורבת הסטריאופונית, שהוכנסו כולם למחסן, מלמד על מציאות שונה.

במושב אחר, בדרום הארץ, לכדו אנשי הסיירת באחד מלילות החודש האחרון 40 תושבי השטחים, גברים, נשים וילדים, לנים בתנאים תת־אנושיים במחסנים ובסככות. הלנה כזאת מנוגדת לחוק ההתיישבות – כמו גם לצווי המושל בשטחים, האוסרים על פועלים מן הגדה ומרצועת עזה לשהות בתחום הקו הירוק בשעות הלילה.

את ממצאי הבדיקה מעבירים אנשי הסיירת למשרד החקלאות ולמינהל מקרקעי ישראל. תחילה – מתרים בחקלאי, נותנים לו ארכה לתיקון המצב. אם מצאו אנשי הסיירת, כי העבירות על החוק נמשכות, מוגשות תביעות משפטיות. רבות מאלה מסתיימות בתשלום כופר. במקרים נדירים מגיעים הדברים עד ביטול חוזה החכירה של החקלאי, והפקעת הקרקעות. במקרים כאלה, מוצא המינהל עצמו בפני בעיה, כאשר הוא מבקש להחכיר מחדש קרקעות אלה לחוכרים אחרים במושב. אלה, יסרבו בדרך כלל לעבד חלקות שהופקעו מחברים. מכיוון שעיבוד חלקה יחידה כזאת על ידי קבלן מבחוץ אינו כדאי כלכלית – היא עשויה לעמוד בשממונה.

לא הרחק מעזריה, במושב גמזו, נתגלו בעבר מקרי שותפות עם ערבים. תחילה, טענו רועים ערביים כי הם מועסקים על ידי החקלאי היהודי. פשיטה משותפת של הסיירת עם אנשי מס הכנסה, שדרשו מן החקלאי היהודי להצהיר ולשלם מס על מלוא רווחי העדר, העלתה, כי מדובר כאן בשותפות.

באותו מקום מוחכר כרם הזיתים לערבי מעזה. הפרשה הזאת נמשכת עוד משנת 1964. לפי שעה, נוקט מינהל המקרקעין סנקציות נגד בעל המטע.

את העבירות על חוק ההתיישבות מאתרים אנשי הסיירת על פי טביעת עין. חלוקת חרכות, המעובדות על ידי מה שאנשי הסיירת מגדירים "קו־מבין פסטה" – שורה ארוכה של פועלות מן השטחים, ועליהן ראיס אחד – כל אלה מלמדים בדרך כלל על משהו חשוד.

אנשי הסיירת – רבים מהם בני מושבים – מרבים לדבר על ערכו החינוכי של החוק. רבים מן הנשארים כיום במושבים מסויימים נמנים עם שכבות חלשות של האוכלוסיה, אינם מסוגלים לצאת ולהצליח בעיר. אלה – מעדיפים לגדל בשותפות עם ערבים, או להחכיר את האדמה בחכירה מחולשת, על מנת להישאר עם כסף קל ובטוח ביד. "אם לא נילחם בזה עכשיו – נהפוך לעם של בוסים", אומר לי פקח אחד. "ומכאן ועד לנטישה מוחלטת של השטח הדרך קצר".

* * *

ההתנחלות הערבית בתחומי מו־שבים מתחילה בדרך כלל בשומר בדווי יחיד, בכמה פועלים ערביים המוצאים פרנסתם במשק. החקלאי חושב תחילה במונחים של כוח עבודה ושמירה זול. אחר כך, הוא מגלה משפ־חות שלמות על אדמתו. במקום השומר היהודי – מאהל, ובשלב הזה סילוק המתנחלים אינו פשוט.

אנשי הסיירת הירוקה משתדלים להילחם בתופעה זו מבעוד מועד. במקרה אחד ידיהם כבולות לחלוטין – כאשר המאכסן הוא איכר היושב על אדמה פרטית. בדרך כלל, מדובר באנשי ההתיישבות הוותיקה יותר. מכיוון שמדובר בקרקע שאינה אדמת מינהל – אין סמכויות הפקח חלות כאן. אבל, כאשר משתבשים היחסים בין בעל הקרקע ליושביה הערביים – מוזעק לא פעם איש הסיירת, כ"מומחה לעניין".

* * *

הסטטיסטיקה של תיקי הסיירת הירוקה מלמדת, כי באחוזים רבים מהווה העיסוק בעבירות על חוק ההתיישבות כר מרכזי לפעילותה. במבצע ארצי, נראה כי מדובר במחצית התיקים. אלא שאכיפת החוק כאן עוברת בדרך כלל בשקט יחסי. אין ריכוז ציבורי על הצורך בשמירת אופיה היהודי של החקלאות – וכך גם מי שמטופלים על ידי אנשי הסיירת אינם ממהרים לפנות אל אמצעי התקשורת.

המלחמה הזאת, אומר לי אחד מאנשי הסיירת, בן מושב ממרכז הארץ, חשובה לא פחות מהמלחמה בבדווים, גם אם אינה זוכה לכותרות כאלה. לפני שנים נלחמו להוציא את הערבים מהפרדסים של רחובות, ועכשיו מושיבים אותם שם בתוך עובדים ושומרים.

הטור שלי / נתן דונביץ

מנענעים את העץ

ראיון עם ישעיהו גביש, אלוף־במילואים ומנכ"ל "כור" ושיחה עם ידיד שהוא רב־סרן ומג"ד במילואים, הביאו אותי, כל אחד בדרכו ובסגנונו, לכתוב על פיטורי עובדים ואיומי־פיטורים והשפעתם על צעירים.

בראיון ב"חדשות", נשאל ישעיהו גביש: "איך אתה מרגיש כשאתה צריך לפטר עובדים?"

תשובתו: "זה הדבר הכי קשה. אספר לך סיפור. עשרה ימים לפני מלחמת ששת הימים, היה אצלי משה דיין. הוא לא ידע בדיוק מה יעשה. הוא בא באמצע הלילה ואמר לי: 'אני כבר לא יודע איך נראה הצ'יזאצי סיני. אבל תסביר לי את התכנית'. הסברתי לו ודיין אמר לי: 'אתה תבצע, וכל הצנחנים והשריון יתהרגו. 15 אלף איש'. תאר לך אותי אחרי השיחה הזאת. מכבה, גבול ומצביא, היה מעודד לשמוע שאבצע, אבל המחיר. במלחמה, ההרוגים זו הבעיה. בסקטור האזרחי, הניצחון או התבוסה הם הרווח או ההפסד. המחיר עלול להיות – לפטר אנשים.

"כשאתה מפטר אנשים, זה כמו להרוג אותם. מנהל בית החרושת 'גשר' היה בהרווארד, בקורס למנהלי עסקים. היה משתתף אחד בקורס, שבכל בעיה שהוצגה, היה לו פתרון אחד: להבריא ולפטר. מנהל הקורס קרא לו ואמר: 'סע הביתה'. אמר המשתתף: 'מה אתה מרביץ? אתה זורק אותי? מפטר אותי?'. 'עכשיו הבנת', אמר לו מנהל הקורס".

בכל זאת, אין מנוס מפיטורים. גם מפעלי "כור" מפטרים. גביש: "היום אתה מביא מכונה שעושה עבודה של 50 איש. השאלה מה לעשות אתם. תעשייה זה לא חברת ביטוח. לפעמים אין לך ברירה. אם אין לנו מה לעשות עם האנשים – אנחנו מפטרים. השאלה איך מפטרים – השאלה לא פשוטה".

עד כאן דברי גביש, מתוך הראיון שפורסם ב"חדשות". כעבור ימים אחדים, אני פוגש ידיד, רב־סרן ומג"ד במילואים. אני מספר לו על אפיזודת הקורס בהרווארד, שסיפר עליה מנכ"ל "כור".

"הבעיה הרבה יותר חמורה ממה שישראלים רבים חושבים", אומר איש־שיחי. "אני שומע בחברה שלי, מכרים וידידים, על כך שצריך לפטר, שיש לחסל את האבטלה הסמויה, לגמור עם הקביעות בעבודה. ואז אני שומע מפי חקלאי, בחורצ'יק חסון שמשרת באחת הפלוגות שלי, משפט אחד: 'אני אינני שכיר. יש לי משק. וכשקשה לי, זאת בעיה שלי'. אבל, אני שומע מחברה צעירים חרדה מפיטורים ואבטלה. בתכנית הכלכלית רוצים לנענע את העץ כדי שינשרו ממנו עלים צהובים וענפים שהתייבשו. הצרה, שנופלים גם פירות טובים, ומתרסקים.

"בחודשים האחרונים שמעתי הרבה מפי צעירים, המשרתים אצלי, כבני שלושים, מדברים על החרדה מפני פיטורים. הפגזים כבר נוחתים קרוב אליהם. פה פיטרו חבר, שם פיטרו שכן. הם מדברים בקול רם: 'איך אני יכול ללכת למילואים, פעם ופעמיים בשנה, בלי להיות בטוח, שכשאחזור הביתה לא תמתין לי הודעת פיטורים?'

הצעירים עמוסים משכנתאות וחובות, וכל אפשרות של פיטורים או היקלעות המפעל לקשיים כספיים נוטעת בהם חרדות. את החרדות הללו אין הם משאירים בבית, בצאתם לשירות מילואים. זה מעיק, ולעתים גם פוגע בתפקוד ובמוראל. במדינה שקוראים בה אזרחים לשירות צבאי פעמים אחדות בשנה, הקשר בין הביטחון הכלכלי לבטחון המדינה הדוק וברור.

עכשיו, נוהרים מתוצאות הפיטורים ומאיומי הירידה של צעירים, מצפים הכל למעשה הגואל: הצמיחה הכלכלית. כמו לחומה המותשים של מצדה נידונת, ממתין חיל־המצב לפרשים המאובקים ולקול החצוצרה, שיגיעו לשחרר מן המצור ומן המועקה.

בסרטים זה נעשה בקלות, במהירות ובפשטות. המציאות שונה. אבל, גם במציאות נשמעת עתה בדמה הקריאה "רוצים צמיחה!"

עד שיצמחו העצים החדשים, ממשיכים לנענע, כעת, את העצים הישנים.

בוקס בפרצוף

השבוע מת אמיל אבינרי. היה בן שבעים ושבע. למען האמת, לא ידעתי שעדיין היה בין החיים. מי שזוכר את אמיל בימיו הטובים לא חשב שעדיין הוא חי. כי אמיל בלי פרסום, פעם בכמה חודשים, על מה שעולל והולל בעבר – לא היה אמיל. אינני יודע כמה פעמים קראתי ושמעתי את הסיפור על ניצחונו הגדול של אמיל בזירת האיגרוף: כיצד ניצח את אלוף מצרים מוחמד נגיב. כאשר נעשה מוחמד נגיב שליט מצרים, קרא אמיל: "זה הוא! זה נגיב שהשכבתי בזירה! אין לי ספק". היו שהביעו ספיקות, אך לא איש כאמיל יניח להם להרהר הרהורים. הוא רץ עם כרזה צבעונית ועם תצלום. הראיות היו ממשיות, להוכיח שהוא, אמיל אבינרי מתל־אביב ניצח בבוקס את שליט מצרים.

אמיל היה גברתן. בשנות השלושים והארבעים, גברתן היה כמעט סטטוס־קוו ביישוב הקטן בארץ. יהודי היה תלמיד־חכם, כמו אחיו הבלשן של אמיל, יצחק אבינרי. אבל, גברתן, ועוד בוקסר – קומץ הגברתנים התרכז אז על שפת־הים של תל־אביב. לא מתנגדים: כמצילים. יחד עם מציל אחר שהיה לאגדה, אריה כ"ץ ז"ל, ועם אהרונצ'יק בראל, יאריך ימים ושנים, הקימו כאן מועדון איגרוף, ב־1929, על שמו של מתאגרף יהודי מפורסם, בני לאונרד. בני היה שמו הפרטי. אבל, בבירות הלא־מנוקדות היו שחשבו שיש גיבור מפורסם ושמו לאונרד ולו בנים גיבורים כמותו. כמו האחים ואן־אריק, היום.

להתאגרף עם גוי ולנצח אותו היה כמעט משימה לאומית. תדהר, באנציקלופדיה שלו, כותב בערך על אמיל: "ב־1928 ניתן לו לראשונה להגן באגרוף מפורסם על הכבוד היהודי בארץ, כשביקרו כאן אניות מלחמה בריטיות וביקשו להתחרות בבוקס עם כוחות מקומיים. בנוכחות אלפי מלחים וראשי השלטון והצבא ומפקדי הצי, התייצב אמיל מול כוחו ומשקלו העדיף של אלוף הצי במשקל כבד, נלחם במסירות נפש על כבוד ישראל נגד החזק ממנו, ויצא בתיקו אחרי שלושה סיבובים. קיבל שעון כסף מהנציב העליון לורד פלומר והשבחות שטבניות מגדולי השלטון".

היו לו גם כישלונות. אני אחד מהם. יחד עם שותפו לסוכנות־המצילים, יוסקה רייסמן (הם נקראו תמיד, כתאומי סיאם, אמיל ויוסקה), פתח לפני כשלושים שנה מועדון ספורט, שענפו העיקרי איגרוף. עד היום אינני יודע כיצד שיכנע אותי, בשיחת־רחוב אחת, לבוא ולהתאמן לקראת קאריירה חדשה. עובדה, כעבור ימים אחדים מצאתי עצמי עומד על רצפת־השעם במועדונם, פשוק רגליים, כפפות־איגרוף על ידי ואני הולם בחמת זעם בשק עור התלוי מול פרצופי. השק הזה לא עולל לי רע, אלא שאמיל היה עומד מאחורי, ותוך שהוא מייצב לי יד או רגל, צועק "הכה אותו! הכה אותו! תן לו!"

כעבור שבועות אחדים, כבר היו כמה שרירים בגופי נפוחים ומגובשים. אמיל היה צועק, בנימה מבודחת "אני עוד אעשה ממך בוקסר". מצטער, איכזבתי אותו. סירבתי להבין מדוע עלי להכות בחמת־זעם שק־מטולא שלא עשה לי דבר.

להכות את מי שיהיה ברבות הימים שליט מצרים – זה, אולי, סיפור אחר. הסיפור של אמיל. השבוע קברו אותו, בכפר־שמריהו.

דלת פתוחה למצטיינים

בעשר שנות כהונתו כנשיא מכון ויצמן דאג הפרופ' מיכאל סלע לטפח את המדענים ולא את בנייני המכון, לאחר "התקופה ההרודיאנית של הקמת בנייני פאר". את תפקידו הוא מסיים ברגשות מעורבים: בסיפוק על הישגי העבר, וחשש מפני העתיד הצפוי להשכלה הגבוהה ולמדע בארץ אם שוט הקיצוצים ימשיך להכות בהם

מאת ירח טל

כותרת רעשנית בעיתון בישרה על פיתוח תכשיר יעיל נגד האיידס על ידי קבוצת מדענים ממכון ויצמן. מה שאותו עיתון לא דיווח לקוראיו בהמשך, היה שנשיא מכון ויצמן הפרופ' מיכאל סלע נזף בראש צוות המחקר על הפרסום הסנסציוני, טרם זמנו. כדי לשמור על המוניטין המדעיים הבי"ל שרכש לו מכון ויצמן במשך השנים, מפעיל הפרופ' סלע בקרה קפדנית על ההודעות לעיתונות והפרסומים לקהל הרחב היוצאים לאור מטעם המכון. גם ההצלחות המדעיות זוכות לניסוחים זהירים, לא רברבניים.

אולם, עם פרישתו מתפקיד נשיא מכון ויצמן, לאחר שתי תקופות כהונה רצופות (סך הכל עשר שנים), יכול הפרופ' סלע להביט לאחור בסיפוק. מכון ויצמן תחת ניהולו, המשיך להתפתח ורשם לזכותו הישגים שביססו את מעמדו בין טובי מוסדות המדע בעולם. וכל זאת חרף הקשיים הכלכליים מבית. הפרופ' סלע, נשיאו השישי של המכון, המסיים את תפקידו בתחילת החודש הבא ומעביר ליורשו הפרופ' אריה דבורצקי, הוא הנשיא־המדען הרביעי של מכון ויצמן. מכלל שישה הנשיאים שהיו עד היום למכון, רק שניים לא באו מתחום האקדמיה: מאיר וייסגל ואבא אבן. השאר היו מדענים בעלי מוניטין בי"ל, חיים ויצמן, סיבק, דוסטרובסקי, סלע, ועתה – דבורצקי.

האם הצידוק הזה של מדען שהוא גם מנהל מוסד אקדמי, ועוד מוסד שבתוכו הוא צמח, הוכיח את עצמו, או שמא עדיף מנהל מקצועי המובא מן החוץ, ללא כל מחויבות לקבוצות עובדים במוסד שהוא עתיד לנהל? "אמנם זה נדיר מאוד שמדען טוב יהיה גם אדמיניסטרטור טוב. לכן גם מאגר הכשרונות בתחום זה מצומצם. אבל אם אפשר, למצוא מדען טוב שיכול להיות גם נשיא טוב – זה עדיף", אומר הפרופ' סלע. "הסיבה: כי למדענים לא יכולים למכור לוקשים. העובדה שאני בא מתוכם מאפשרת לי להכיר את צרכיהם טוב יותר ממי שבא מן החוץ ואשר אינו מדען".

בשיא הקריירה

עובדת היותו מדען שצמח במכון ויצמן, לא הפריעה לפרופ' סלע, כנראה, לקבל החלטות שלא אחת לא נעמו לחבריו, אנשי הסגל האקדמי. כדוגמה הוא מביא החלטה שהעביר לפני כשנה על הנהגת תשלום שכר דירה לחברי סגל במעונות, לאחר שבמשך שנים הם נהנו מדיור חינם בבנייני הסגל במכון.

אצל הפרופ' סלע, התפקיד הניהולי שקיבל על עצמו לא היווה את האות לסיום הקריירה האקדמית שלו. הוא החל בתפקידו הניהולי כשהיה בשיא הקריירה המדעית שלו. הוא מודה כי נאלץ להקריב חלק ניכר מפעילותו המדעית על מזבח התפקיד הניהולי "אני מרגיש את עצמי מסורס מבחינה מדעית", אם כי הקפיד להקדיש חלק מזמנו לעבודה במעבדה במחקרים בתחום האימונולוגיה (תורת החיסון) – על אנטיגנים סינתטיים; פיתוח תרופה לטרשת הנפוצה (בשיתוף עם הפרופ' רות ארנון) ותרופות למחלות סרטן המכוונות הישר לאיבר המטרה הפגוע. בעשר השנים שבהן כיהן כנשיא מכון ויצמן פירסם קרוב ל־100 מאמרים בספרות המקצועית. כמו כן, לא הפריעה לו הנשיאות למלא שורה של תפקידים בארגונים מדעיים בינלאומיים, כגון נשיא הארגון הבי"ל לאימונולוגיה, נשיא הארגון האירופי לביולוגיה מולקולרית וחברות במועצות של כ־20 כתבי־עת מדעיים בעולם.

מיכאל סלע נולד בפולין ב־1924. ב־1935 עבר עם משפחתו לרומניה, וב־1941 בעיצומה של מלחמת־העולם השנייה והוא בן 17, עלה לארץ. הוא למד כימיה באוניברסיטה העברית וב־1950 הצטרף למחלקה לביופיסיקה של מכון ויצמן. ב־1954 קיבל תואר דוקטור מטעם האוניברסיטה העברית בעבור עבודה שבוצעה במכון ויצמן. הוא שימש מדען־אורח במכוני הבריאות הלאומיים של ארה"ב ובשורה של אוניברסיטאות יוקרתיות בארה"ב ובאירופה והוכתר בשורה של פרסים בינלאומיים.

הפרופ' סלע ניהל את מכון ויצמן בתקופה שאולי היתה הקשה ביותר מבחינה כלכלית למכון מאז היווסדו. הוא מסיים את תפקידו כאשר הקשיים הכלכליים עדיין בעיצומם ומתבטאים בגרעון של כ־8 מיליוני דולר. אולם חוב זה קטן בהרבה מן החוב המצטבר שהיה למכון כאשר הפרופ' סלע מונה לנשיאו.

עם היכנסו לתפקידו התווה הפרופ' סלע את קווי מדיניותו: בתנאים קשים יש לתת עדיפות למצוינות האקדמית ולא לגידול הפיסי, ולשים קץ למה שקרא אז בשם "התקופה ההרודיאנית של הקמת בנייני הפאר". הפרופ' סלע גאה בכך שבתקופתו כמעט שלא נוספו בניינים במכון אך עם זאת נקלטו מדענים צעירים. קליטת מדענים צעירים, "סם החיים של המכון", היתה לדבריו בראש מעייניו. הגישה שהנהיג – דלת פתוחה למצטיינים בלבד. בעניין זה, הוא אומר, לא היו פשרות. נימוקים של קליטת עליה או מניעת ירידה, לא עמדו מעל שיקולים מקצועיים – ועתוי של המועמד.

הגישה הזאת גם הביאה לכך שבמכון ויצמן קובעים את תחומי המחקר על פי החוקרים המתקבלים ולא להיפך – "פיפל אוריינטד אנד נוט דיסציפלין אוריינטד". עדיף נושא מחקר שנראה למישהו כשולי ובלבד שיבוצע בידי טובי החוקרים מנושא מחקר מרכזי וחשוב שייעשה בידי חוקרים בינוניים ומטה, מטעים הפרופ' סלע. אולם גישה זו, לדבריו, לא מנעה התפתחות מרכזית הדיסציפלינות במרוצת השנים. העיקרון שמנחה אותו הוא ברירה קפדנית, לעתים קשה ובוטלית, של מועמדים לקביעות. אך כאשר המדען מקבל את הקביעות המיוחלת, לאחר מסע יסורים שנמשך שנים רבות, ניתן לו החופש המלא לעשות במחקר ככל שיחפוץ, בכך אין מתערבים. זה סוד "ההצלחה" של המכון. במדע יש לתת יד חופשית לחוקרים ואז נולדים מיטב הפיתוחים וההמצאות, מעורבות יתר בתכנון הביסוחה של מחקר, תשיג תוצאות הפוכות, גורס הפרופ' סלע, ברוחניות את הדרישות המתעלות חדשים לבקרים לקבוע סדרי עדיפויות בפיתות מסלולי ההוראה והמחקר האוניברסיטאי.

קשרים טובים בחו"ל

מכלל כ־2,400 עובדי המכון, כ־650 הינם מדענים, כ־500 תלמידי מחקר והיתר אנשי סגל טכני ומינהלי. הצלחתו של מכון ויצמן לצוף על פני המים חרף הקשיים הכלכליים, מוסבת בחלקה על התרומות, בעיקר מחו"ל. חלק ניכר מזמנו הקדיש הפרופ' סלע למסעות גיוס־תרומות מעבר לים, במרבית הבשת. התוצאות מצדיקות את המסעות הרבים, הוא מציין. לדבריו, בתקופת כהונתו גדלו הכנסות המכון ממענקים מ־6.5 מיליוני דולר ב־1975 ל־17.3 מיליון דולר ב־1984 והן מהוות כיום 34% מכלל הכנסות המכון, לעומת 24% בשנת 1975. ללא כספים אלה, קשה לתאר כיצד היה המכון מתפקד ומגיע עד הלום, הוא מרגיש. רק שליש ממענקים אלה באו מישראל. 44% הם מארה"ב ו־22% מאירופה.

אולם על מנת להבטיח את עתידו של המכון, לא ניתן להתבסס רק על חסדי התורמים מחו"ל. אלה לא יבטיחו לעד את החוסן הנדרש. לשם כך נדרשים המשאבים הממשלתיים המקומיים, אלה כידוע מקוצצים והולכים, ומה שניתן ניתן במשורה בלבד. "יש פער גדול מדי בין הרצון שמביעים ראש הממשלה ואפילו שר האוצר לעזור להשכלה הגבוהה, לבין הביצוע", מתמרמר הפרופ' סלע. הוא מזהיר מפני המשך קיצוץ בתקציבי ההשכלה הגבוהה: "כדי לתקן את הנזק שייגרם מכך, יידרשו עשרות שנים". אותה השכבה השלילית תהיה הגירת מוחות מן הארץ, אם כי, הוא מציין, עד היום כמעט שלא היתה הגירת מדענים ממכון ויצמן לחו"ל. בעבר יותר מ־90% ממסיימי הדוקטורט במכון חזרו לעבוד בו, בסיימם השתלמויות בחו"ל. "אך החשש שלנו הוא ששחיקת שכר המדענים מחד גיסא והביקוש הגדול למדענים ישראלים בחו"ל מאידך גיסא, יביאו לתחילתו של התהליך המסוכן של בריחת מוחות".

את חלקו במניעת התופעה תורם מכון ויצמן בצורת השקעת משאבים בגילוי ובטיפוח כשרונות מדעיים חדשים. כך, לדוגמה, מאז 1975 הוקמו 50 קתדרות לחוקרים צעירים, שנועדו לאפשר להם להישאר בין כותלי המכון במהלך התקופה הקריטית שלאחר הדוקטורט והפוסט־דוקטורט. הפרופ' סלע רואה בדאגה גם את התרחקות הנוער ממדעי הטבע, תופעה שעליה הצביע יורשו הפרופ' דבורצקי בדו"ח הוועדה שבראשה עמד ואשר בדקה את מצב לימודי הטבע, המתמטיקה והפיסיקה בבתי הספר התיכוניים בארץ.

הסיבות העיקריות לנטיה הפוחתה לפנות ללימודי מדעי הטבע נעוצות כמעט בבירור בחרדה בקשר למציאת מקומות עבודה בעתיד, אומר הפרופ' סלע. "ההזדמנויות שמציעה להם מדינת ישראל מצומצמות בכל מקרה, והקיצוצים המתמידים בתקציבי המוסדות להשכלה גבוהה אינם מסייעים, כמובן, להקלת המצוקה. לא זו בלבד, ישראל נגועה בצורה כרונית בפריון עבודה נמוך ולאורך זמן רב נשתרשה בה התפיסה שמדענים במוסדות האקדמיים הם מדענים טובים יותר מעמיתיהם שפנו לתעשייה ולהיי־טק. אלא שגם כאן התחולל שינוי של ממש", הוא מציין.

שלא כעמיתו נשיא הטכניון, אין הפרופ' סלע דורש טיפוח מדעי הטבע והמדעים המדויקים על חשבון מדעי החברה והרוח. הוא מודע לחשיבותם של נושאי הרוח והחברה בעיצוב פני החברה, לא פחות מאשר מדעי הטבע. הוא רואה נושאים אלה כבעלי חשיבות גם בעיצוב דמותו ההומאנית של המדען בן ימינו, במיוחד בתקופה שבה התמחותו של המדען הולכת וגדלה וכן בנושאים שעלולים להרוס את גדולה ודמותה של האנושות.

שאלה שהפרופ' סלע נלאה כבר מלהשיב עליה הינה: מדוע המוח היהודי בארץ, ובעיקר במכון ויצמן, טרם הצמיח לנו חתן פרס נובל למדע? בעניין זה הוא מצטט חתן פרס נובל שאמר, כי לא ניתן לדרוש שכל מי שמגיע לו פרס נובל אכן יקבלו, אך בהחלט ניתן לדרוש שמי שמקבל את הפרס יהיה ראוי לו. "פעם הייתי אומר בהתרגשות רבה שמניעים פוליטיים אינם עומדים מאחורי השיקולים להענקת הפרס. היום לא הייתי ממהר לומר זאת", מציין הפרופ' סלע. מאמץ ניכר הוא השקיע בתקופת כהונתו כנשיא מכון ויצמן בטיפוח קשרי החוץ של המכון. לזכותו יש לזקוף רשת של הסכמים לחילופי מדענים שנחתמו בין המכון לבין כמה מן האוניברסיטאות ומכוני המחקר היוקרתיים ביותר בעולם, כדוגמת המכון ע"ש מקס פלאנק בגרמניה המערבית ומכון פאסטר בפאריס, מעבדות המאיצים הענקית "צרן" בשווייץ ועוד.

מוניטין יצאו לקבלות הפנים והארוחות שאירגנו בני הזוג מיכאל ושרה סלע בביתם שבמכון לראשי מדינה ולמדענים אורחים מחו"ל. גם לא מעט ביקורת נמתחה על סגנון זה, מבקריי וראוותני מדי לטעמם של מתי מעט. "בעיקר אלה שלא הוזמנו לארוחות". הפרופ' סלע הדף את כל הביקורות משהציג את "הקבלות": התרומות הנדיבות שתרמו למכון בעקבות הארוחות. אין ספק שבפרישתו זו, הסתיים עידן מיוחד במכון ויצמן, שבו ירד המכון ממגדל השן והגיע לטורי הרכילות בעיתונות. הפרופ' דבורצקי, מן הסתם, יחזיר את מכון ויצמן לד' אמותיו האקדמיות.

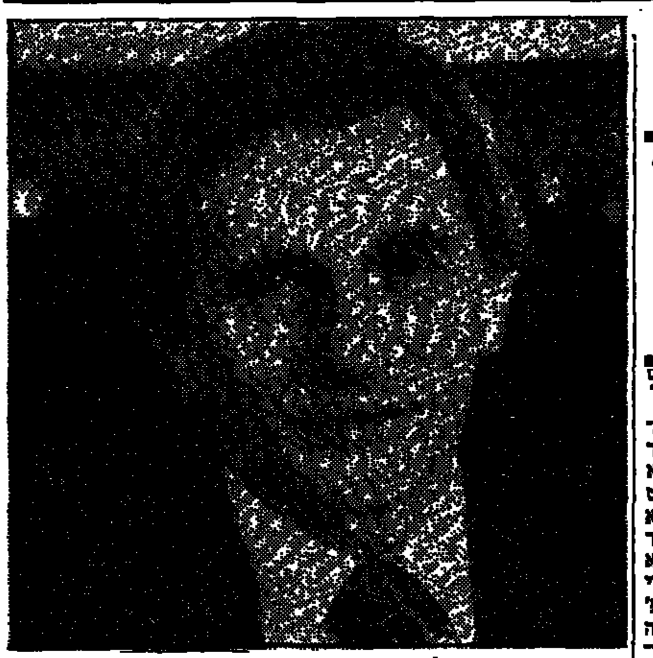

פרופ' סלע: פרישה אחרי שתי תקופות כהונה

קיבוץ 85 / אלי אלעד

האם למישהו איכפת ממני

בעיית הדור הצעיר מעיקה על התנועה הקיבוצית כבר שנים רבות. שכבה זו של בנים שגדלו והתחנכו בקיבוצים ומיועדים להוות את דור ההמשך, אולם חלקם מטעמים שונים אינו שב בסופו של דבר לבית, היא אחת הבעיות הקשות שעמן נאלצים להתמודד רבים מהקיבוצים, מכל הזרמים. בחרנו להביא קטעים מ"שיח צעירים" שהתקיים לא מכבר בקיבוץ עין המפרץ של השומר־הצעיר, מהישובים הותיקים בעמק זבולון ובמישור עכו. בשיח זה, המאפיין לא מעט גם קיבוצים אחרים, לפחות מבחינות רבות, נטלו חלק גם חברי ועדת הבנים ומזכירות הקיבוץ. כהמשך לו תובאנה ארבעה חוגים נפרדים לחברי הקיבוץ בנושא "קליטת הבנים שלנו – כיצד?" חוגים אלה אמורים היו לעסוק בדרכים המעשיות לשילוב הצעירים בקיבוץ, בבחינת מסלול הצעירים הקיים בעין המפרץ בשנה של הצעות לשינוי. להלן קטעים משיחת הצעירים.

אמר ארז רכס: יש אי הבנה בקיבוץ בין הדור הנקלט לדור הקולטים. רוב הצעירים החוזרים מהצבא לא יודעים מה דרכם, לאן פניהם. הדימוי של חבר קיבוץ הוא ותיק, מעורר חשש אצל הצעיר. יש לקבל את השונות של הצעירים. מסלול הצעירים – לא עונה על הצרכים. הרוב לא מקיימים אותו. תהליך הצמיחה האישי של הצעיר אינו מתאים לתקנון, ואין לייחס לתקנון חשיבות רבה מדי. יש לחשוב מחדש על קליטת צעירים באופן פתוח ורחב. צעירים בשנות ה־24–25 מפסיקים להתעניין בחו"ל (חשיבה צעירה). רוב הצעירים לא מתיישבים פה ממש במשך שנים הרבה. אין המשכיות של צעירים. עזיבה אינה "טעות בדרך" כפי שרואים זאת חברי הקיבוץ, אלא בחירה אחרת של הצעיר.

ארז בנאי: המבוכה, חוסר הידיעה, חוסר התקשורת בין הצעירים לבין הקיבוץ אופייניים. יש נתק בין הקיבוץ לבין בניו. לא חושב שאפשר להתאים מסלול אחד לכולם. לכל בן ובת יש את המסלול שלהם. מסלול הוא דבר מכני, וקליטת בנים איננה נעשית על ידי אמצעי מכני. ככל שהקיבוץ יהיה טוב יותר – הבנים ירצו יותר להצטרף אליו. קיבוץ טוב הוא קיבוץ שחיי החברה, התרבות והרוח שלו מפותחים יותר. הצורות החומריות אינן עיקר.

ששון: קיים צורך להגדיר את מסלול הצעירים, לאחר שנה בבית. דעת הקהל איננה חיובית כלפי הצעירים. מרגיש שהחברים מעדיפים שהחופש האישי ייעשה בחוץ ולא בתוך הקיבוץ. מוטב לבטל את שנת החופש. כל אחד יחזור כשירצה בכך. יש לתת חופש לצעירים בשנתם הראשונה בבית, לעשות כרצונם. אין צורך בוועדת בנים המחליטה עבור הצעירים. הצעירים הם שצריכים להחליט עבור עצמם, כולל המלצות לשנת חופש ובכלל כל מה שיעשו בקיבוץ. בדרך זו הצעירים ירגישו שיש בידיהם כוח.

כרמית: בדברי ששון יש סתירה פנימית. הצעירים לא צריכים לחכות ליוזמה מלמעלה, אם ירצו להתארגן יוכלו לעשות זאת בעצמם.

שחר: הקיבוץ צריך להתמקד בעצמו ולא בצעירים. כשחברי הקיבוץ יהיו מרוצים מחייהם, אזי כצעיר ארצה להצטרף אליהם. אם יראו אותי כ"תקוותם האחרונה" – לא אמשך להיות חבר קיבוץ.

אסנת: צעירים שחוזרים מהצבא לא יודעים מה הם רוצים. חזרתי מהצבא לקיבוץ כי זהו ביתי. במוסד החינוכי אין קשר אמיתי לקיבוץ. קליטת הבנים מתחילה מהמוסד (בית הספר הקיבוצי) וחוסר הקשר עם הקיבוץ במוסד מפריע לחזור אליו מהצבא. אישית – הרגשתי "לא שייכת" לשום דבר. מצאתי עצמי רק בצבא. עובדה שהלכתי בדיוק לפי המסלול. יצאתי מהקיבוץ כדי להתמודד עם עצמי. בתוך הקיבוץ לא מצאתי דרך להשתלב מעבר לשעות העבודה. היציאה החוצה הביאה אותי להעריך יותר את הקיבוץ. בני הקיבוץ מקבלים את השפע כדבר מובן מאליו. הכל מגיע. הקיטור הוא (על חברים) מעבר לשגרה. צעירים הולכים לאיבוד בקיבוץ. צריך לחשוב איך לתת להם הרגשה שהם נחוצים פה, שרוצים אותם.

כרמית: השאלה אם ארצה להיות בקיבוץ תלויה בעיקר בחברה – האם למישהו באמת איכפת ממני. כל מה שאני מחפשת בחיים הוא חברה של אנשים שאיכפת להם אחד מהשני, ואילו הקיבוץ משדר לצעירים אווירה של ניכור.

שאול שילה: הצעירים הם כצמחים שקיבלו מים ודשן בשפע, אך שורשיהם קטנים. הם יקמלו מיד אם לא יקבלו את הטיפול של המבוגרים. הצעירים צריכים לקחת אחריות עם חובות וזכויות. הקיבוץ אינו חברת ביטוח והרגשת הצעיר שהוא יכול לעשות ככל העולה על דעתו – והקיבוץ ימשיך להתקיים – היא מוטעית וצריך לשנותה. הצעירים חייבים להיות שותפים לבניית הקיבוץ ולתיקון המצוקות שלו, ולא לעמוד מן הצד ולחכות שהקיבוץ יהיה מושלם לפני שיחליטו להצטרף אליו. שנת החופש בעיקרה היא חוויית הבילוי, ולא התנסות אמיתית. הקיבוץ צריך לתת פתח לבנים – ולדרוש יותר. הצעירים צריכים לבחור בקיבוץ ולרצות להיות בו עם יעדים משלהם, שעליהם יתמודדו.

אסנת: אי ההבנה לצעירים מורגשת. דור ההורים רוצה להבין אך מתקשה, היות ולא עבר את הדברים כך. דור הבנים היום מתקשה להסביר את עצמו – לנו, ואולי לעצמנו.

שמואל צימט (ועדת הבנים): יש הרגשה שהשנה הראשונה היא בית־מלון. רק מחכים לכבוש את העולם. בסיטואציה כזאת, המעורבות והרצון להשתלב בחיי הקיבוץ הם מינימליים. לא לוקחים יותר מדי אחריות (...) יש להם ביקורת על רמת הדיור ועל מקומות העבודה המוצעים להם, אם אינם לרצונם. טוענים שקוקים להם כוונה עבודה בלבד, והנה דורשים מהם שנת משימה – במפעל או בחינוך – מקומות שיש בעיה להביא אליהם חברי קיבוץ יותר ותיקים. מצד שני, הצעירים לא מוכנים להשתלב. לא מוכנים לתרום ולקחת אחריות. הם ברגל אחת בשנת חופש או עזיבה. בסופו של דבר, אי אפשר לקחת אותם ברצינות. מה הפלא שיש חברים האומרים שהגיעה השעה שצריך לבטל את התקנון ושנת חופש. מי שרוצה לנקות את הראש, שיעזוב ויחזור אחרי שיגמור עם ה"גלוקים". ושלא ישחק אתנו בדומהלה: כן להיות בקיבוץ – לא להיות בקיבוץ. השיחה היא פתיחה טובה לתהליך שצריך להמשך. העיקר להגיע להידברות ולהבנה כי הקיבוץ זקוק לצעירים.

מילואימניק כותב לחברי מלכיה

ר"ג הוא מילואימניק ששמר על השער של קיבוץ מלכיה. בתום תקופת השירות הוא השאיר מכתב לחברי הקיבוץ. "אמנם אינני מכירים אותו, ואולי מבנין הדברים קצת מנופח – אבל הענין עצמו ראוי לתשומת לבכם", נאמר בעלון הקיבוץ שפירסם את הדברים. וכך כתב ר"ג:

חברה הסודה בגבירה – קיבוץ. לזה גרמתם בעיני. מתגאה מקרבה עיליית של נוער, טייסים, לוחמים תמיד את השחקים. מין חסמב"ה שכזו – חברות עילית. שסוודה הסונה בחבורה הישראלית הנשוקת והמתאכבת. לאחר שבוע של אבל טוב, בריכה, אנשים תשים יפות. זה נגמר. ראיתי. בסדר. מה הלאה? שני שלישים מהימים אני אורח, והורגשה כבמעצר בית. אתה נבדל, לא משלכם. זה באמת הפריע לי. אני לא במצב, לא בעבודה שוטפת בקו, אינני אבא לילדים. מותש כזה שבא לנוח מכבשון העיר. לישון ולאגור כוחות. אינני אחד כזה שבא סתם כך לגמור, ללכת ולא להתעורר. אם כבר זכיתי להיות אצלכם, ציפיתי ליותר. לא שתקבלוני בתופים ובמחולות, אבל ביחס חם של שלום – למרכיבי הרבים. להרגיש כמו בבית.

שמעתי, שמעתי, יש לכם מתנדבים שבאים והולכים, סטודנטים בקיץ, גרעינים ובוטנים. ואת הצבא אתם נושמים מהיום שמלכתם במלכיה. אבל מה אתי כמילואימניק הדי הול? אמרו כבר: כל אדם – עולם מלא. לא נתתם לי להרגיש זאת ממש. אתם נכנעתם ל"כמויות" העוברות אצלכם. אתם צריכים לעשות חושבים (...) אתם לא שמים לב לכך שעם כל הטוב שירשתם – הדרדרתם. הייתי לכם שומר לבית אוהתכם תוער בלילה. אולי יהיו כאלה שיכעסו עלי, אבל האמינו לי, חיבבתי אתכם ומשום כך דווקא אני כותב מה שכתב כאן. הייתי מוכיח לבעטו, שלא תירדמו לי. שלום מלכיה, ר"ג, מילואימניק.

פעימות הטלפון ו"גול דמוקרטי" בדליה

דו"ח קיבלתי מרשת הטלפונים המקומית ובו הודעה שלרשותי עומדת יתרת זכות של 923 פעימות. עם גמר התקופה הראשונה של השימוש בטלפונים נמסרה הודעה וקוץ בה. כל היתרה לזכותי נמחקת ומתחילה ספירה חדשה. הצטערתי. חסכנו בשיחות בגלל סיבות משפחתיות. היינו זקוקים למספר מוגבר של שיחות טלפון לטווח ארוך, לחודשים נובמבר דצמבר של השנה התקציבית החדשה – זועק החבר ישעיהו והיש בעלון קיבוצו.

הוא ממשיך: קשה לי לתפוס במה שונה הקצבה של פעימות טלפון מהקצבת תלושי תרבות או נקודות של המינימרקט. כאן יתרת זכות שוכרת לשנה התקציבית החדשה. הייסכנו רוגמה גופש הפסקה נסיעות לחו"ל. לא, הזמה אחר לשגי. כאן הגדירה מתייחסת לכל חבר קיבוץ, וכאן היא סלקטיבית – רק לחלק אשר לא השתמש בזמן הקצוב בכל הזכות. אולי נתרצה אותה "אל חיסכון". היום פעימות – מחר תלושים ונקודות, ומחרתיים מי יודע.

ועוד סוגיה: אם לחלק מהחברים מוחקים יתרות זכות, לא ייתכן שלא ימחקו גם את יתרות החובה לחברים אחרים. המחיקה היא כללית ואין לשנות טבעה. גם העובדה שהחלטה מסוימת נתקבלה על ידי הדעה בשיחות הקיבוץ איננה מוכיחה שהיא צודקת. היה זה הפעם "גול דמוקרטי".

שפיים: הצלחה לבית המרגוע

מסיכומים לא סופיים של תשמ"ה שנערכו בקיבוץ שפיים מתברר, כי בית המרגוע של המשק שמר על מרכזיותו בתרומתו להכנסות הקיבוץ וכספק מרכזי של ימי עבודה לחברים. בשפיים מציינים, כי בימים קשים אלה זה אחד הענפים המעטים שעלה על התחזיות של תוכנית המשק. מנתונים עולה, כי בבית ההארחה של שפיים היו בשנה החולפת כ־55 אלף לינות. אלה נחלקות ל־60% לינות של תיירים ו־40% של ישראלים. ההכנסות עברו את ה־1.6 מיליון דולר והתרומה למשק מתקרבת ל־900 אלף דולר.

בשיחות שהתקיימו בהנהלת בית ההארחה וכן במסגרת של כלל העובדים, הועלתה התביעה ליותר תשומת לב לענף. המשק, בעיקר בתחום ההשקעות. צוין, כי יש ביטחון רב בעתידו של הענף, בתנאי שיתמקדו בקידום כמה נושאים, שהמרכזי בהם הוא טיפול יסודי בחלק נכבד מהחדרים או בניה של חדרים אחרים במקומם. לכלל העובדים הרגשה, שאין מתייחסים להצעות במזכירות/ראש הדרוש. התביעות מועלות על ידי קבוצה גדולה של חברים שהתגבשה בענף. עוד צוין, כי מושקעים מאמצים גדולים בשיווק, בעיקר באשר לחורף הקרוב. בעוד האביב והקיץ נראים כבר כיום במצב טוב.

בחירות בברזיל

הבחירות החופשיות הראשונות בברזיל, לראשי עיריות, מלמדות על הסכנות הנשקפות לניסוי הדמוקרטי במדינה זו

מאת הורסט ביבר

DIE ZEIT

מיוחד ל"הארץ"

כשליש בלבד מכל בעלי זכות הבחירה בברזיל, 19 מיליון איש, נקראו ביום שישי 15 בנובמבר לבחור את ראשי העיריות של 201 ערים – בהן כל הבירות המחוזיות. המפלגות רעמו ושאגו כאילו מדובר היה בגורל המדינה. בעצם היו אלה יותר מאשר בחירות מקומיות גרידא. זו הפעם הראשונה לאחר הסתלקותם של אנשי הצבא ששלטו במשך 21 שנים במדינה הגדולה ביותר בדרום אמריקה, נערכו בחירות חופשיות – והיו אלה מבחן איתנות ראשון לאופיה של הדמוקרטיה, הצעירה והחלשה מאוד.

התוצאה מחזקת את ידיהם של הפסימיסטים והספקנים. ברזיל עדיין רחוקה ממבנה פרלמנטרי איתן. 20 שנות דיקטטורה צבאית לא יכלו לקיטוב בין שמאל לימין ולא הביאו לעלייתו של מרכז פוליטי המסוגל לתפקד. ב־1985 שוב צצו סיסמאות ואנשים שמילאו תפקיד כבר בתחילת שנות ה־60, לפני שהקצינים יצאו למתקפה. גם ברזיל חייבת לשלם את המחיר הבלתי נמנע של האיסור על מפלגות ופוליטיקאים לפעול, אלא במידה שקיבלו את תנאי המשחק של הכת הצבאית. התוצאה: ציניותם כלפי הצבא מבאישה את ריחם בעיני הבוחרים, המעדיפים לפנות לפוליטיקאים שפרשו מהפוליטיקה בתקופת המשטר הצבאי.

הסכנות הנשקפות לניסוי הדמוקרטי הצעיר הסתמנו בבירור בשבועות האחרונים. ראשית, מוקד שיעור ההשתתפות הנמוך להפתיע של המצביעים: פחות מ־40% אותו. אמנם נכון שעל פי החוקה הברזילאית הנוכחית, אין לראשי ערים סמכויות רבות. השפעתם תלויה בעיקר ביכולתם למשוך כוחות הבכנים ולדעת היכן ואצל מי לעסוק בשתדלנות. בחירות מקומיות אינן תופסות מקום נכבד בסולם הקדימויות הפוליטי של הברזילאי ברחוב. הוא עדיין מצפה פחות או יותר לכל מ"אלה שלמעלה". ולמעלה צמח מנגנון ענק – מסמך עוזר, שעליו אמר זה וחלק לפני הבחירות גם נשיא ברזיל ז'וזה סארניי: "הגודל של שמחו והכובד של הביורוקרטיה פועלים נגדנו".

הפופוליזם לא מת

דוגמה שניה לסכנות ולבעיות הארוכות למדינה היתה בסאו פאולו, לבה התעשייתי של ברזיל: הפופוליזם מוסיף לחיות. נשיא לשעבר בן 68, ז'אניו קוואדרוס, ניצח שם בניגוד לכל התחזיות, בתמיכת קואליציה של מפלגת העבודה הברזילאית, השמרנית (פרוסדיבצ'ת), המפלגה שבה תמך הצבא בבחירות החופשיות הראשונות לנשיאות ומפלגת החזית הליברלית. קוואדרוס הוא אדם מוזר, אקסצנטרי, בלתי מהימן, אנטי קומוניסט מהאסכולה הישנה ודמגוג מובהק, שעל פי מיטב המסורת הפופוליסטית מכריז מלחמה ללא רחם על בריון קטן של "דעים" המוכנסים לקטיטוריה של הסידי הפטיש והמגל, בעוד מבטיח לרוב "הטוב" את כל ההבטחות, ומבטיח גם לקיימן במהירות.

הפופוליסטים ניצחו בקל במערכות בחירות בדרום אמריקה, גם אם התקשו לסיים את תקופת הכהונה שלהם: הפער בין ההבטחות למימושן היה בוטה מדי.

קוואדרוס מסמל גם את הרעה החולה השלישית: רפיונם של מבנים מפלגתיים. "בקבוקים ריקים", ליגלג הוא עצמו על הקואליציה התומכת בו, ובכך הוא אפילו צודק. "הקאודיליו", "האיש הגדול" עדיין נחשב יותר מאשר המפלגה, שלעתים קרובות רואה את עצמה כחבורת נכבדים או התאגדות תמיכה ב"גיבור העם", שלאחר הניצחון תתפוס מקום ליד סירי הבשר. מה שעלה בידי קוואדרוס בקצה הימני, הצליח לעשות בריו דה ז'ניירו בקצה השמאלי המועמד דרוגה, שנתמך על ידי המושל הסוציאליסטי של מדינת ריו דה ז'ניירו, ליאונל בריזולה. בגיל 63 הוא איש פוליטי מהתקופה שלפני השלטון הצבאי ושמו לא הוכתם מכיון שעשה 15 שנים בגלות.

חרף כל אותם סייגים, מסתמן בבחירות החדשות נתיב חדש – שמאלה. המרכז החלש ממילא מתמסמס. מפלגת השלטון, מפלגת התנועה הדמוקרטית, נלכדת גם היא להתמסמסות זו, אף שמפלגה זו, שהתקבלה עוד על ידי הצבא כאופוזיציה רשמית, ניצבת רחבה מאגף היותר שמאלי של המרכז. ולכך יותר משמעות אחת, שכן מצב זה עלול לשבש את היציבות המפוקפקת בלאו הכי של הקואליציה הממשלתית המונה את מפלגת התנועה הדמוקרטית ואת החזית הליברלית. בנובמבר־1986 אמורות להיערך בחירות לאסיפה מכוננת שתחליט על חוקה, ולא דרוש כשרון נבואי רב כדי לחזות שהמפלגות יתחרו על חסדם של המצביעים הנוטים שמאלה וינהגו בהתאם.

זעזוע ראשון ביחסי הכוחות הקיימים כבר התחולל כאשר החזית הליברלית בסאו פאולו פרשה מבריתה עם מפלגת השלטון והצטרפה לקואליציה שהתגבשה סביב קוואדרוס. תסיסה רוחשת גם בתוך מפלגת התנועה הדמוקרטית הברזילאית, לאחר שהדבק היחיד – ההתנגדות לצבא – אינו קיים עוד.

תחת עול החובות

אבל שנה שלמה של מלחמת בחירות הוא הדבר האחרון שברזיל, הכורעת תחת נטל חובות, זקוקה לו. הנשיא סארניי, היורש הבלתי צפוי של נבאש, הנשיא הנבחר שגסס עוד לפני שנכנס לתפקידו, אמנם זכה ליוקרה רבה יותר מאז תחילת השנה, אבל הוא חסר כאריזמה, ולא נחל הצלחות פוליטיות גדולות בזירה הפנימית. הרפורמה האגרארית המתבצעת כעת רחוקה מלענות על ציפיותיהם של חסרי הקרקע. הממסד השמרני הפגין את כוחו בנושא באורח דיסקרטי אך ברור. באמצעות העלאת משכורות ופיקוח על מחירים, אמנם התחולל נס כלכלי בזעיר אנפין. אך זה לוקה בשני פגמים אסתטיים חמורים: המעמד הבינוני והמעמד העליון נשכרים ממנו יותר מאשר הרוב המסכן. המעמדות הנמוכים: ההוצאות שמוציאה הממשלה ביד רחבה ממומנות באשראי.

מינואר עד יוני 1985 צבר השירות הציבורי חובות בסך 42 מיליארד מארק. בעוד חובות החוץ מסתכמים ב־200 מיליארד מארק. בשנת 1986 חזוי גרעון תקציבי בסך 65 מיליארד מארק.

זה שלוש שנים דורשת קרן המטבע הבינלאומית, בחוסר סבלנות גדל והולך, את צמצום הגרעון. אבל דווקא זאת לא רוצה לעשות ממשלתו של סארניי, מכיוון שהיא חוששת מהתוצאות החברתיות של ביטול הסובסידיות. היא מהמרת על גידול כלכלי, כפי שניסח זאת שר האוצר דילסון פונארו: "מסורתנו ברורה – קדימות ראשונה לגידול הכלכלי ורק אחר כך בלימת האינפלציה. כך ננהל את המלחמה בעוני ונפרע את החובות האדירים של ממשלות קודמות". ביתר פירוט לא יוכל להתבטא גם היום שר בברזיל.

20 שנות תיעוש ופיתוח מואצים שנכפו על ידי המשטר הצבאי גבו מחיר גבוה. רוב הברזילאים חיים בעוני רב יותר מאשר בעבר. הישגים בטכנולוגיה מתקדמת ויצוא גדל אינם יכולים לקזז את ההתרוששות ואת ההזנחה של החקלאות. המשטר הצבאי הרחיב עוד יותר את הפער בין עניים לעשירים. פער שהוא קטלני לדמוקרטיה. רק המחשבה שעל בעיה זו לא יוכל להתגבר, החזירה אותו לקסרקטינים. על הדמוקרטיה הוטל אז לחולל את הנס ולפרוע את המשך כנתא. הברזילאים בוחרים מועמדים הנוטים שמאלה, שכן הם מקווים כי אלה יקלו מהר יותר את מצוקתם. הם מצביעים בעד דמגוגים המציעים להם פתרונות פשוטים. הם מביטים כלפי מעלה, מכיוון שההישרדות בהם שציינות היא העיקר.

הבחירות החופשיות הראשונות בברזיל היו אירוע דמוקרטי, אך אין בהן שום ערובה ליציבות הדמוקרטיה הצעירה.

מעקב / נורית אמיתי

חנוכת "היכל" אחרי חנוכה

שנה חלפה מאז הגיעה משאית משטרתית ואספה לתוכה את מחסומי המשטרה שניצבו בפתח קולנוע "היכל" שבפתח תקוה. מחסומים שימשו במשך יותר מתשעה חודשים חיץ בין צופי הסרטים בלילות שבת לבין מפגיני הזעם הציבורי לשמירת השבת.

ב־ בנובמבר שנה שעברה נסגר בית הקולנוע לצורך שיפוצים והשקט שב אל מול קולנוע "היכל". אלא שמר רובו בדגיעה זמנית. בעלי המקום, השותפות בהפעלתו מועצת פועלים פתח־תקוה וחברת ג'יג'י – גלובוס גולן, החליטו להפוך לבית־סרטים חדיש ומשוכלל. זה כשנה עושים ובונים בה בימה משוכללת, אולם ויציאה משוקמים שבהם הוצבו כיסאות־כורסה חדישים, מקלט חדיש ועוד, הכל בסכום כולל של כמיליון וחצי דולרים, כפליים מהסכום שנחזה תחילה.

לדב תבורי, ראש עיריית פתח תקוה, שסייר במקום לפני שבועות מספר הובטח כי חנוכת בית הקולנוע תתקיים בחג החנוכה. השבוע, בשיחה עם יורם גלובוס, התברר שמועד הפתיחה המחודשת יהיה רק בעוד כשלושה חודשים.

מועד הפתיחה, הוא גם המועד לציון מלאת שנתיים לתחילת ההפגנות. מאז חודש פברואר 1984 ניצבו במקום מדי ליל שבת דתיים מול חילוניים והפגינו זה בעד וזה נגד הפעלת המקום בלילות שבת ובערבי חגים.

הודעות על פצצות

ראשיתו של הסיפור היתה בכוונת תבורי לשנות את חוק העזר העירוני בדבר פתיחת מוקדי בידור, בתי עסק ומסעדות. תבורי דאג להבהיר בישיבת מועצת העיריה, כי מדובר בתיקון המסמיכו לפתוח מקומות תרבות ואוכל בשבת. וזאת, כך הדגיש, שלא בקרבת מוקדי התבצות דתיים ומוסדותיהם. 13 בעד, 7 נגד ו־3 נמנעים – אלו היו תוצאות ההצבעה בישיבת המועצה. ההצעה עשתה דרכה אל שולחנו של שר הפנים, שהתהלך בינתיים.

ישיבות המועצה בעיריה שדנו בנושא לוו הפגנות ופלישות של חרדים, הסדרות חוזרות ונשנות לראש העיר אישית בביתו, הודעות שווא על בניין העיריה על הטמנת פצצות.

מכל מקום, לכשיופעל בית הקולנוע לא יוותרו החילונים על המשך הפעלתו בלילות שבת. החרדים – על הבעת מחאתם בהפגנות ברחוב שמול בית הקולנוע, בפינת הרחובות הסתדרות – ויים־עזר בעיר. גלובוס עצמו כבר הודיע כי בית הקולנוע יופעל בלילות שבת והצגות הקולנוע ימשכו כרגיל. זאת מכיוון ש"הצגות קולנוע בימי שישי הם חלק חשוב מאחזקת בית הקולנוע". הוא גם הבטיח חד־משמעית כי הפעלת הקולנוע תיעשה בשקט ומבלי להכעיס. "ובינתיים אני מציע שלא לחמם את הרוחות".

אם יחלו מאבקי השבת בעיר, הרי שבתחנת המשטרה כבר אמונים על תוכניות לשמירת הסדר ומקבלי ההחלטות בעיריה כבר מוכנים ללחצים במישורים הפוליטיים המקומיים והארציים. תבורי ציין לפני שבוע, כי "אם הדבר יהיה תלוי בי ובקולנוע היכל, הרי יהיה להם קשה להקים ממשלה צרה עם הדתיים".

כלכלה ועסקים

כלל נדל"ן — פעילות ערה על רקע הציפיות להנפקת זכויות

מניה על הכוונת / יהודה שרוני

על רקע השפל השורר כיום בבורסה, יש בכל זאת מספר קטן של מניות שבהן נערכת פעילות יוצאת דופן. אחת ממניות אלה היא מניית "כלל נדל"ן" והפעילות יוצאת הדופן בה קשורה בהנפקת הזכויות הקרובה של החברה. סיפורה של ההנפקה מתחיל בכוונה שהתגבשה בקונצרן כלל להעביר את השליטה בחברת "תיירות ונופש" מידי חברת "כלל ישראל" לידי "כלל נדל"ן". על פי הערכה שנעשתה על ידי כלכלן, השי העברה לעיונה המוקדם של הבורסה, היא עיסקה סיבובית של העברת כספים מכיס לכיס.

האינטרס של "כלל ישראל" בבי־צוע העיסקה בדרך זו הוא משולש. ראשית, למימון עיסקת רכישה באמצ־עות הנפקה בדרך של זכויות יתרונות מס נכבדים, שאינם מושגים בשום דרך אחרת. שנית, "כלל ישראל" ניצלה את העיסקה לשם ארגון מחדש התנפקה, ואם ברצונה להוציא את ההנפקה אל הפועל, יהיה עליה להוציא את התשקיף עד סוף שנה זו.

מיד עם היוודע פרטי ההנפקה, החלה פעילות יוצאת דופן במניית החברה. שער המניה החל עולה, הגם שהתוצאות העסקיות הרבעוניות שפורסמו לא מכבר הצביעו על הפסד מתואם של 787 מיליון שקל. במחזורי

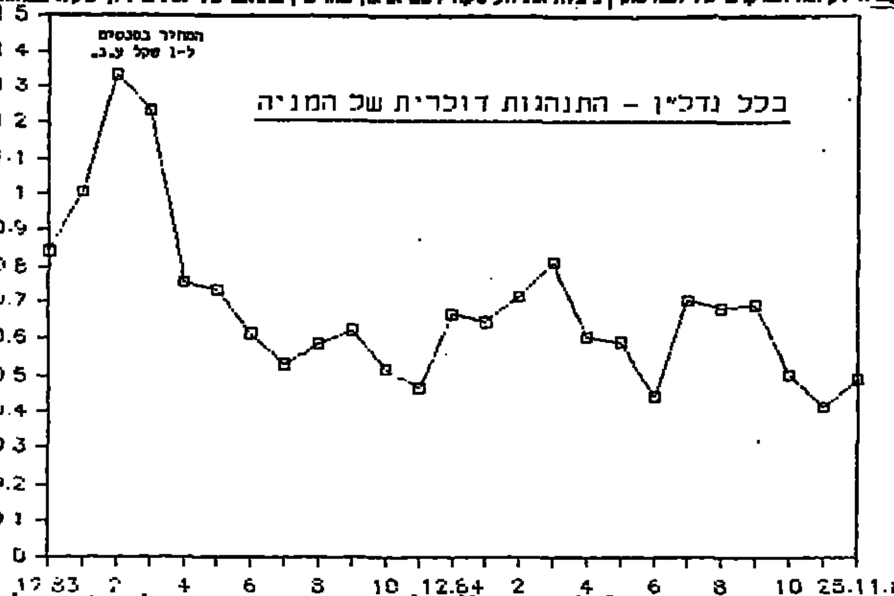

נקבע כי שווי חברת "תיירות ונופש" הינו 4.2 מיליוני דולר. יש הטוענים כי המדובר בשווי מנופח, ומי שיסכול מכך הם בעלי מניות המיעוט — הציבור — המחזיקים בכ־40% ממניות החברה.

מכיוון של"כלל נדל"ן" אין מקורות מימון, הוחלט כי לצורך העיסקה, תבצע החברה הנפקת זכויות שבמסגרתה יגויסו 5 מיליוני דולר. חלק הארי של סכום ההנפקה יוחזר על ידי "כלל ישראל", כך שבמסגרת של דבר עיסקת רכישת חברת "תיירות ונופש" של עסקי "כלל נדל"ן" והפיכתה מחברת נדל"ן לחברת השקעות. בתוך כך מונה יוסף אטינגר שכיהן עד כה כדירקטור בחברה, למנכ"ל החברה.

האינטרס השלישי נוגע לאפשרות ש"כלל ישראל" תוכל לנצל את הנפקת הזכויות, בהנחה שהציבור לא ימומש את הזכויות כדי להגדיל חלקה ב"כלל נדל"ן" ל־75%. הפרטים הרא־שונים על ההנפקה, כמו יחס הזכויות ומחיר הזכויות, יאפשרו כפי הנראה לחברה להשיג מטרתה זו. לפי שעה, החברה עדיין לא הכינה את תשקיף המסחר במניה חל גידול ניכר, ולפני ימים אחדים בוצעה עיסקה גדולה מחוץ לבורסה. חלק מהפעילות במניה מתנקז באמצעות חברת הברוקרים פיט. יש המעריכים כי הביקושים הגדולים למניות החברה קשורים בפ־עילותו של אחד הלקוחות, המחזיק כמות משמעותית מהמניות והמעוניין להיפטר מהן תוך עליות שערים עוד לפני המסחר בזכויות. נראה כי אלמלא הנפקת הזכויות, מחיר מניית החברה היה ממשיך לרדת, כפי שמראה הגרף שהכינה חברת "מיטב".

"עלית" מקווה להגדיל מכירותיה בשוק היפאני

מאת יונתן שרמן

קונצרן "עלית" מתכוון לפעול בשנה הקרובה להגדלת מכירותיו בשוק היפני. "עלית" ייצאה בעבר לשוק זה, אבל בסדרי גודל מצומצ־מים, והיא מקווה להגדיל את מכירותיה לארץ זו כבר בשנה הבאה בשיעור גבוה ביותר. "עלית" מייצאת לשוק היפני שלושה סוגי מוצרים — שוקולד, ממתקים ופלים — וההערכה היא, שהשנה יסתכם היצוא ליפן בהיקף של מיליון דולר בלבד. ב"עלית" סבורים כי אפשר להגדיל את הכמויות המיוצאות ליפן עד כדי כמה מיליוני דולרים, מכיוון שארץ זו היא יבואנית של שוקולד וממתקים ומרבית היצוא ליפן מקורו בארצות המוכלות מאותה נחיות גיאוגרפית כמו ישראל — כלומר, מרחק גדול יחסית משוק היעד. כמו כן, התחזקות הין היפני מקלה את מאמצי היצוא ליפן ומגדילה את רווחיות יצוא זה.

יצוין, כי "עלית" כבר מייצאת ופלים, ממתקים ושוקולד בסכום של למעלה ממיליון דולר לאוסטרליה. גם בשוק זה רואה הקונצרן שוק יעד עם פוטנציאל גדול. אבל בשלב זה לא נעשים מאמצי שיווק גדולים באוסט־רליה, עקב היחלשות הדולר האוסטר־לי ביחס לדולר האמריקאי.

"דמירל"
מחיצות גבס
במבצע 31 ש.ח./מ"ר
לא כולל מע"מ, ק"ק מעל 9 מ"ר
להזמנות: 052-450943,
בערב 052-558867

מנכ"ל גסטטנר:

קנינו מפרוסמן את זכויות יבוא ציוד משרדי תוצרת "שרף"

מאת אברם צחר

חברת "גסטטנר" רכשה את הזכויות לציוד משרדי של פרוסמן, שעד לאחרונה נחשב היבואן הבלעדי של מוצרי "שארפ" לארץ. המשא והמתן בין "גסטטנר" לבין פרוסמן התנהל בעת שפרוסמן ישב בכלא בחשד של מתן שוחד והעלמות מס. מנכ"ל "גסטטנר" בארץ, איתן הדר, סירב לנקוב בסכום ששולם לפרוסמן בעבור הזכויות בת־חום הציוד המשרדי.

חברת "גסטטנר" היא חברה־בת בבעלות מלאה של קונצרן "גסטטנר" הבריטי; לקונצרן שבשליטת משפחת ריווד גסטטנר, יש מחזור העסקים שהסתכם בשנה שחלפה ב־566 מיליון דולר. חברת "גסטטנר" נוסדה כחברת יבוא פרטית עוד באמצע שנות ה־30. החל משנת 1951 היא עברה לבעלות קונצרן "גסטטנר" הבין־לאומי.

לדברי איתן הדר, על פי ההסכם שנחתם עם פרוסמן, אמורה החברה להיות גם בעלת זכויות היבוא הבלע־דיות של ציוד משרדי תוצרת "שארפ". אולם עניין זה נתקל בינ־תיים בקשיים. בעלי "סלון טוקיו" האחים לויאן, טוענים כי חברת "שארפ" ביפן העניקה להם את זכויות היבוא הבלעדיות של כל מוצרי "שארפ". לדברי הדר, הוא יפעל בכל האמצעים החוקיים, לרבות מאבק משפטי, כדי לממש את זכויות היבוא שרכש מפרוסמן.

למנכ"ל "גסטטנר" יש על מה להתמקד כשהוא מאיים במאבק משפטי. לחברה שליטה של כ־95 אחוז משוק השכפול בארץ (לרבות מכונות וציוד) וכן שליטה בשיעור 40 עד 50 אחוז על שוק מכונות הצילום המשר־דיות ומכונות הדפוס, לרבות חומרים נלווים.

נילחם בסלון טוקיו

התונים העסקיים של "גסטטנר" אינם מתפרסמים רשמית. אולם כפי שנודע, היקף העסקים הגיע בשנת הכספים שהסתיימה באוקטובר האחרון ליותר מ־10 מיליוני דולר. עליה ריאלית של קרוב ל־8 אחוזים לעומת השנה הקודמת. היקף היצוא של החברה הסתכם באותה שנה בכ־400 אלף דולר. יצוא זה הוא של מפעל "גסטטנר" באופקים, שבו מועסקים 24 עובדים בייצור חומרי שכפול. היצוא של מפעל זה החל רק בשנה האחרונה, והוא מיועד בעיקר למדינות אפריקה ודרום־אמריקה.

גם "גבת" תוכל לגייס 1.5 מיליון דולר בבורסה

מאת יהודה שרוני

קיבוץ גבת נוסף לרשימת הקיבו־צים שקיבלו בשבועות האחרונים אישור לגיוס הון בבורסה. הקיבוץ קיבל לפני ימים אחדים אישור לגייס 1.5 מיליון דולר בעבור מפעל צינורות הפלסטיק פלסטודרבנת. המפעל מע־סיק 160 עובדים, עם מחזור מכירות של 10 מ"ד לשנה, מהם 3 מ"ד יצוא. גיוס ההון, אם ייצא לפועל, יתבצע באמצעות אגרות חוב. האסיפה הכל־לית של הקיבוץ אישרה במוצאי שבת

באמצעות איגרות חוב

את ההחלטה העקרונית על גיוס ההון. עיתוי גיוס ההון ייקבע על פי תנאי שוק ההון וייתכן כי ביצוע ההנפקה יידחה בכמה חודשים. גם קיבוץ המעיין ומענית שקיבלו אישור לגייס הון, רחוקים מביצוע ההנפקה. לבד מהקיבוצים היחידים, קיבלה התנועה הקיבוצית המאוחדת אישור לגייס 10 מיליוני דולר. אישור זה לא נוצל עדיין.

התנועות הקיבוציות ינסו להגיע לשיתוף פעולה בין מפעלי ההשקיה

מאת יונתן שרמן

שתי התנועות הקיבוציות — הקי־בוץ הארצי והתנועה הקיבוצית המאו־חדת — ינסו להקים מעין ארגון־גג לכל המפעלים הקיבוציים המייצרים מוצרי השקיה. ארגון זה לא ישמש קרטל, אלא אמצעי להגברת שיתוף הפעולה בין עשרות המפעלים בשתי התנועות המייצרות מוצרי השקיה. יהודה שי מרכז ועדת התעשיה בקיבוץ הארצי מסר ל"הארץ", כי כיום מפעלי השקיה מתנבטים בבעיה של עודף כושר ייצור, והאינטרס של התנועות הקיבוציות הוא להגביר את ההידברות בין המפעלים, כדי לנצל את מלוא הפוטנציאל של מפעלי ההשקיה הישראליים מבלי שתיווצר תחרות הרסנית ביניהם.

שי ציין, כי השוק הישראלי הינו מצומצם יחסית, ולכן השאיפה היא ליצור הידברות אשר תועיל במאמצי השיווק של המפעלים בתחומי היצוא. הניסיון להקים ארגון משותף ליצרני מוצרי השקיה כבר נעשה בארה"ב, באמצעות "כור סחר", בצורת מועדון השקיה שבו חברים היצרנים הישר־אלים מקיבוציים. אבל במפעלים רבים נשמעה ביקורת על התארגנות זו, והתנועות הקיבוציות מתכוונות להקים ארגון גמיש יותר, המתאים לפעילות כלל היצרנים הקיבוציים הישראלים בתחומי ההשקיה. יצוין, כי נושא ארגון מפעלי השקיה מצוי עדיין בשלב מוקדם למדי, ולבד מגישושים ראשונים, לא נעשתה כל פעולה ממשית להקמת ארגון משותף לכל יצרני מוצרי ההשקיה.

פרויקט חקלאי באוסטרליה יבוצע ע"י חברות ישראליות

מאת יונתן שרמן

פרויקט חקלאי ישראלי־אמריקאי משותף יבוצע בשנה הבאה באוסטר־ליה ובמהלכו תרכוש החברה האמריקאית, מבצעת הפרויקט, מוצרי השקיה וציוד חקלאי בכשישה מיליוני דולר מיצרנים ישראלים. הפרויקט הוא הקמת חוה לייצור 150 אלף טונות סורגום בשנה, והוא מבוצע במערב אוסטרליה. הציוד יירכש בישראל משורה של חברות, המת־מחות בעיקר בנושא ההשקיה ואשר הלקו כבר פעילות בשוק האוסטרלי. כן מתנהל בימים אלה משא ומתן להקמת בית אריזה להדרים.

רפי גליק מנהל מרכז תשומות חקלאיות במכון היצוא מסר ל"הארץ", כי כיום שלושים אחוזים מציוד ההשקיה באוסטרליה הם מתוצרת ישראל, ויצוא התשומות החקלאיות לאוסטרליה מהווה חמישים אחוזים מכלל היצוא הישראלי לארץ זו, ומסתכם בכארבעים מיליון דולר. ישראל היא המדינה השניה בעולם בהיקף יצוא מערכות השקיה לחוק־לאות, והיא ייצאה אשתקד מוצרים אלה בסכום של 112 מיליון דולר, בהשוואה ליצוא של 130 מיליון דולר של ארה"ב. כלל היקף שוק ציוד ההשקיה נאמד כיום בכמיליארד דולר, ועל כן ישראל מהווה כעשרה אחוזים מכלל הסחר העולמי בתחום זה. ישראל השתתפה בשבוע שעבר בתערוכה במחוז אורנג' באוסטרליה, באמצעות 12 חברות ישראליות, והביתן המשתרע על 600 מ"ר.

עצה / אריה לביא

פחות עמלות

תשלום עמלות למערכת הבנקאות, לבד משיעורי הריבית הגבוהים, היה באחרונה למרכיב דומיננטי בעלות השירותים הבנקאיים, עקב המגמה של הפחתת הריבית, בחודשים האחרו־נים.

כיצד אם כך ניתן להקטין את תשלום העמלות למערכת הבנקאות?

חיובי הבנקים מורכבים משני חלקים: העמלה שגובה הבנק בעבור השירות שהוא נותן, כמו הנפקת פנקסי שקים, ביצוע תשלום חשבונות חשמל וטלפון באמצעות הבנק, קניה או מכירה של ניירות ערך ועוד. המרכיב השני הוא העמלה שהבנק גובה בעבור כל תנועה המתבצעת בחשבון העו"ש של הלקוח. עמלה זו, הנקראת דמי ניהול חשבון, שונה כאשר חשבון העו"ש עומד ביתרות זכות וכשהוא עומד — במועד ביצוע הפעולה — ביתרת חובה.

מי שיבקש לחסוך בהוצאה יוכל לעשות זאת, אם ישים לב לכמה אפשרויות:

★ כדאי להימנע מפעולות מיותרות בחשבון, כמו ביצוע תשלומים בסכו־מים קטנים באמצעות שקים, או משיכת מזומנים בסכומים קטנים יות־רת במכשירי הבנק האוטומטיים. כל התשלומים בהפוהה כאשר החשבון הוא בזכות, חוסכת 158 שקל. וכאשר החשבון בחובה — 291 שקל.

★ כאשר יש אפשרות, כדאי לקנות בכרטיס האשראי, גם אם הקניה מתבצעת סמוך למועד החיוב בבנק. ברכישה בדרך זו חוסך בעל החשבון את הפעולה בחשבון וגם את מחיר השק. כל הפעולות המתבצעות באמצ־עות כרטיס אשראי מחויבות בפעולה אחת בלבד, אחת לשבועיים. כדאי לשלם במזומן או בהמחאה רק כאשר המוכר מציע הנחה משמעותית.

★ כדאי למשוך מזומנים ולהפקיד שקים במכשירים האוטומטיים. הבנ־קים — בניסיונם להקטין את כוח האדם — מעודדים את השימוש במכ־שירים האוטומטיים ולפיכך הם מחייבים את הלקוחות בעמלה מופח־תת של דמי ניהול חשבון על משיכת מזומנים במכשירים אלה. בהנחה שהלקוח מבצע עשר משיכות בחודש, הוא חוסך באמצעות המכשיר האו־טומטי 520 שקל כאשר החשבון בז־כות, או 1239 שקל כאשר החשבון בחובה. חלק מהבנקים גם נותנים הנחה בעמלה זו על פעולות של הפקדת שקים במכשירים האוטומ־טיים.

★ כדאי לשלם חשבונות במכשירים האוטומטיים. בנק הפועלים מאפשר לשלם חשבונות שונים במכשירי בנק אוטומטיים או בתיבות שירות המות־קנות בסניפי הבנק. תשלומים אלה פוטרים את הלקוח כליל מעמלת הגביה המיוחדת שחלה עליהם ברל־פק, וכן הוא מחויב רק במחצית עמלת הניהול בעבור פעולת התשלום.

★ כדאי להפקיד בפק"מ ובתפ"ס באמצעות המכשירים האוטומטיים. בבנק לאומי ובבנק הפועלים ניתן להפקיד בפק"מ באמצעות מכשירי כספומט ובנק קס, ובבנק הפועלים ניתן לבצע הפקדות בדרך זו גם בתפ"ס. הבנקים מעודדים הפקדות בדרך זו על ידי מתן פטור מלא או חלקי מהעמלות של דמי ניהול חשבון, הם מבטיחים ריבית מועדפת למפקידים כאלה. עם זאת, לא כדאי להפקיד סכומים נמוכים בתפ"ס ופק"מ. הפקדה של סכומים קטנים בפיקדונות שקליים אינה כדאית, בגלל הפחתת שיעורי הריבית על פיקדונות ועמלת דמי ניהול שהבנקים גובים בעת ביצוע פעולה של קניה ומכירה. אלה עלולות להיות במקרים מסוימים גבוהות מהריבית על הפיק־דון. רצוי לבדוק בבנק, בעת ביצוע פעולה שיש ספק לגביה, אם בהתחשב בשיעורי הריבית כדאי לבצע את ההפקדה או עדיף שהכסף יישאר בחשבון וייהנה מריבית זכות, גם אם זו נמוכה מאוד. נכון להיום, כדאי לבצע הפקדה בפק"מ בסכום של 40 אלף שקל רק לשמונה ימים. כדאיות זו מבוססת על ריבית שנתית של 26 אחוז, המוצעת כיום על הפקדות בסדר גודל כזה. תפ"ס כדאי לבצע רק מעל 50 אלף שקל לשמונה ימים, וכאן הריבית מחושבת לפי 24 אחוז בשנה.

העורך: נחמיה שטרסלר

בנק ישראל יביא להורדת ריבית החובה ב־1% — השבוע

חשש בבנק ישראל פן תגרום ירידת רבית הזכות להפניית כספים לאפיקי השקעה אחרים ולצריכה

הריבית הבסיסית (פריים) במערכת הבנקאות תופחת עוד השבוע באחוז אחד ותרד ל־3 אחוזים. זאת בעקבות יוזמה נוספת של בנק ישראל להפחתת הריבית במשק. הורדת הריבית תושג על ידי הפחתת הריבית על ההלוואות המוניטריות שהבנקים מקבלים — בין אחוז לשני אחוזים. כיום הריבית על שלושת חלונות האשראי היא בין 4 ל־6 אחוזים.

הריבית האפקטיבית בחשבונות חח"ד מגיעה כעת לכ־6.5 אחוזים לחודש. לאחר ההפחתה, תהיה הריבית הממוצעת כ־5.5 אחוזים, בעוד שהרי־בית הריאלית תהיה כ־4.0 אחוזים, בהנחה ששיעור האינפלציה בנובמבר יהיה אחוז וחצי.

בנק ישראל מבקש שהריבית הקרדיטורית תרד בבוצעי אחוז בלבד, כדי להקטין את הפער בין הריבית הדביטורית לקרדיטורית. בבנק ישראל מציינים שההפחתה נוספת בשיעור הריבית בתקופה הקרובה עלולה לגרום לבריחה מהפיקדונות השקליים, זאת לאחר שמאז הפעלת התוכנית הכלכלית נרשם גידול מרשים בפיקדונות אלה ושיעורם כעת 2.1 מיליארד דולר לעומת 1.2 מי־ליארד דולר לפני הפעלת התוכנית. בבנק המרכזי רוצים למנוע מצב שבו הריבית הקרדיטורית שתוצע לציבור, לא תהיה כדאית, ותדרבן אותו לחפש אפיקי השקעה אחרים או לעבור לצריכה.

במערכת הבנקאות עדיין לא ידעו אתמול בבוקר פרטים על הדרך שבה מבקש בנק ישראל להביא להפחתת הריבית. בנקאים אמרו שהם ממתינים לקבלת פרטים מבנק ישראל. עקרונית, הם תומכים בהפחתת הריבית, הגבוהה גם לדעתם. אך הם מבקשים לקבל פרטים מבנק ישראל בטרם יביעו עמדתם.

מערכת הבנקאות מאוזנת מבחינת הנזילות

מערכת הבנקאות מאוזנת כעת בכל הקשור לנזילות, אף שהחודש עומד להסתיים בימים הקרובים. עודפי הנזי־לות שהיו בשבוע שעבר, בסך של עד 50 מיליארד שקל, נעלמו. כמה בנקים שהיו להם פיקדונות מק"מ, מכרו את אלה. רק בנקים מעטים מנצלים את ההלוואה המוניטרית הראשונה הני־תנת כעת בריבית של 4 אחוזים לחודש. הבנקים סוחרים בינם לבין עצמם בעודפי נזילות בריבית הומה, הנעה בין 45 ל־47 אחוז ריבית שנתית.

רווח והפסד / אריה לביא

בל"ל מציע תנאי מקבלי משכורת למפוטרים

בנק לאומי החליט על מתן תנאים של מקבלי משכורת גם לפורשים מהעבודה ולמפוטרים, בעבור התקופה שבה לא יקבלו שכר. המהלך מוצע ללקוחות הבנק ובכלל זה מי שלא היו בעבר לקוחותיו. יצוין, שבנק הפועלים הציע כבר לפני חודשים מספר מהלך דומה לפורשים ולמפוטרים מהעבודה.

ללקוחות אלה מציע בל"ל תנאי מקבלי משכורת לתקופה של 12 חודש, כלומר משיכת יתר של 200 אלף שקל בריבית של 5 אחוזים לחודש, ולשני בני הזוג, עד 450 אלף שקל. פורש או מפוטר אשר ישקיע את כספי הפיצויים בבל"ל, ייהנה מתנאים של מקבל משכורת גם מעבר לשנה אם לא ימשוך את השקעותיו.

גליה מאור דואגת לבנקים

המפקחת על הבנקים גליה מאור חוששת ממנהלי התיקים. היא הוציאה בשבוע שעבר הנחיות למערכת הבנ־קאות, בדבר פעילותם בבנקים. הנ־חיות אלה באות להשלים את כללי הבורסה הקיימים בנושא מנהלי התי־קים, והן נועדו להסדיר את קשריהם ופעולותיהם של לקוחות הבנקים, המבוצעים באמצעות מנהלי התיקים. ההוראות הללו, כך מאמינים בבנק ישראל, יגדילו את אפשרויות הבקרה והפיקוח של המערכת הבנקאית על פעולותיהם של מנהלי התיקים בבנ־קים וימנעו ניצול לרעה של לקוחות המפקידים חסכונותיהם בידי מנהלי תיקים.

מתקן האתילן הוחזר לשירות

מאת יונתן שרמן

בתי הזיקוק סיימו שלשום את תיקון מיתקן האתילן ואתמול הוא שב לפעולה, לאחר השבתה של כשבוע. צוות מומחים שהוטס במיוחד מאיר־ופה לתיקון התקלה במיתקן האתילן סיים את תיקון התקלה על פי התוכנית וצבי זמיר, מנכ"ל בתי הזיקוק, מסר כי הפעילות במיתקן שוב תקינה.

התקלה במיתקן האתילן הקטינה את תפוקת המיתקן בכשני שלישים למשך שבוע, ועקב כך נפגעה כל התעשיה הפטרוכימית, התלויה באתילן או במוצרי הלוואי המתקבלים מהפקתו. בשבוע שעבר, לאחר התקלה במיתקן, הודיעו בתי הזיקוק שהם יתגברו על התקלה בתוך כשבוע, וכעת אמנם מתברר שהם עמדו בתחזית זו. הנזק לתעשיה הפטרוכימית מתקלה זו נאמד בכמה מיליוני דולרים, עקב השבתת הייצור או צמצומו בארבעת המפעלים המרכיבים את התעשיה הפטרוכימית.

קרן מרדכי קריתי
מודיעה בזאת על
תוצאות התחרות הרעיונית הפומבית
"בנה ביתך" – היום! "הבית הישראלי" – מחר
שהוכרזה בשיתוף עם ועדת התחרויות המרכזית של
אגודת האינג'ינרים והארכיטקטים בישראל
לאחר בדיקת כל התכניות שהשתתפו בתחרות, החליט חבר השופטים להעניק ארבעה פרסים ראשונים לעבודותיהם של:
פרס ראשון: תמרה בן־דוד, מרדכי ברוקטל, רחל ולך, גרשום פן שורוצה
פרס ראשון: דינה ריגר, מיכאל חיים
פרס ראשון: אל. מנספלד, מ. מנספלד, ת. קחת, י. מנספלד
פרס ראשון: אריה סיון, הרטוט שורץ, דב יפה, עודד לביא
ארבעה ציונים לשבח לעבודותיהם של:
ציון לשבח: דוד יגאל, עמית קרן
ציון לשבח: גד הלר, דן ליער
ציון לשבח: אמיר ויסקין, חוליו בורר, מיקי בורר
ציון לשבח: ע. איתן, א. שתיל
כמו כן, מצא חבר השופטים כראויות לציון את עבודותיהם של
ראוי לציון: גיל פורטוגלי
ראוי לציון: מושלי דגן, מרק סגל
טקס חלוקת הפרסים יתקיים במוזיאון תל־אביב, ביום ה', 12.12.85, בשעה 19.00, באולם מלי קאופמן, שד' שאול המלך 27, תל־אביב.
תצוגת כל העבודות שהשתתפו בתחרות מתקיימת בבית המהנדס, רח' דיזינגוף 200, תל־אביב. ברציפות עד ליום 5.12.85
סיור מודרך בתצוגה עם השופטים יתקיים בבית המהנדס, ביום ג', 3.12.85, בשעה 17.00.
תערוכת העבודות הזוכות תערך בגלריה הלבנה, ככר הבימה 4, תל־אביב, מיום 8.12.85 עד 28.12.85.
הנהלת הקרן מודה לכל משתתפי התחרות על העבודות.

תל אביב-יפו
עיריית תל-אביב - יפו
סנדלי דנוור יופעלו בפרישמן ובגורדון

הפעלת "סנדלי דנוור" בחודשים האחרונים הצליחה יותר מכל אמצעי אחר להקל על תושבי העיר — נהגים והולכי־רגל כאחד — את מצוקת התנועה בתל־אביב.
לפיכך החליטה עיריית תל־אביב־יפו להרחיב בשלבים את השימוש ב"סנדלי דנוור" לכל עורקי־התנועה הראשיים בהם החניה במקומות אסורים מעכבת את התנועה.
בשלב הראשון ייפעלו, החל מה-1 בדצמבר, כל כלי הרכב שיחנו בניגוד לחוק ברחובות פרישמן וגורדון.
זיכרו: פרישמן וגורדון החל מה-1 בדצמבר.
חנו כחוק.

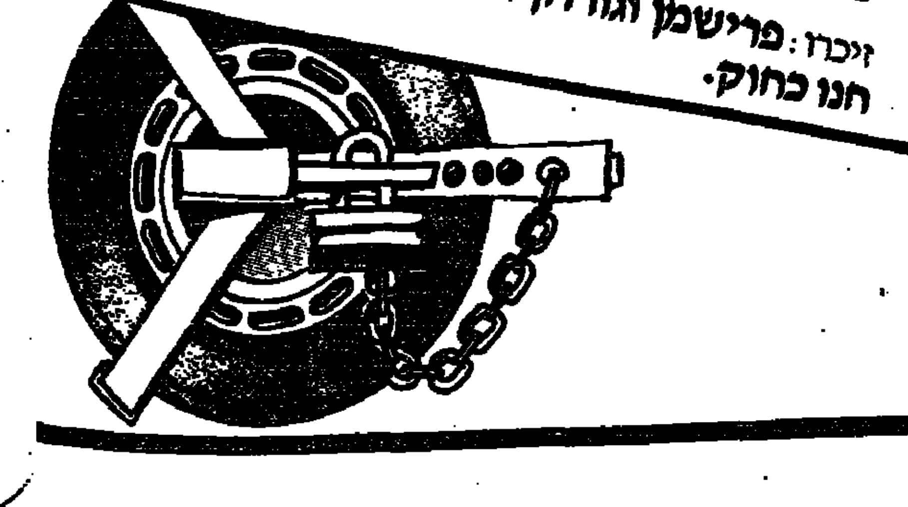

תעריפי "חשב" לנובמבר

★ תשלום אחזקת רכב לק"מ ברכב פרטי בעל נפח מנוע של 1300 סמ"ק	473.55 שקל
★ א.ש.ל. (בלי קבלות) ליום	14,900 שקל
★ הוצאות מוכרות בחו"ל ליום:	
על סמך קבלות	115 דולר
ללא קבלות	60 דולר
★ שכר ממוצע במשק	800,000 שקל
שכר מינימום במשק	232,219 שקל
★ תעריף היועץ הכלכלי של משרד הביטחון לשעת עבודה, ליועץ בעל משרד:	
שותף / מומחה	27,670 שקל
אקדמאי בכיר	22,424 שקל
אקדמאי / טכנאי בכיר	20,187 שקל
אקדמאי זוטר / טכנאי	15,064 שקל
שרטט	10,658 שקל
★ מחיר שעת עבודה במוסך	19,020 שקל
★ תעריף לשעת עבודה של בעלי מקצועות חופשיים:	
מהנדס וכלכלן בכיר	18–26 דולר
★ הדפסה במעבד תמלילים:	
דף קוורטו	2.5–3.5 דולר
דף אנגלית	3.0–4.0 דולר
דף טבלה	4.0–6.0 דולר

הארץ
מעריב
THE JERUSALEM POST
העיר
כל העיר

משרד
6 חדרים
ע"י הסינרמה בתל־אביב (110 מ"ר) ק"ק, 5 טלפונים, ממוזג – בשכ"ד 800 דולר. שוכרים רציניים יפנו לת.ד. 25011 תל־אביב.

ב הארץ

המרכז הישראלי לניהול
והמרכז הישראלי לקידום חברתי וכלכלי

כנס מנהלים בנושא
מכלכלה מוכוונת לכלכלת שוק חופשי - לקחים מהנסיון הבינלאומי והשלכות לגבי ישראל

יום ג', כ"ז כסלו תשמ"ו, 10 בדצמבר 1985, מלון הילטון, תל-אביב

התכנית

● בעיות המעבר לכלכלת שוק חופשי -
Dr. IRWIN M.STELZER, Managing Director, Rothschild Inc.,N.Y.
פרופ' אוריאל פרוקצ'יה, הפקולטה למשפטים, האוניברסיטה העברית בירושלים

● שחרור שוקי ההון כמניע לצמיחה -
Prof. WILLIAM FREUND, Chairman of the Department of Economics and International Business at the Graduate School of Business of Pace University in New-York City,
Former Vice President and Chief Economist of the N.Y. Stock Exchange.
ד"ר דן גלאי, ביה"ס למינהל עסקים, האוניברסיטה העברית בירושלים

● היבטים פוליטיים של המעבר לכלכלת שוק חופשי -
Mr. ANDREW NEIL, Editor of the "Sunday Times", London
מר אברהם שוייצר, מערכת עתון "הארץ"

● מכירת חברות ממשלתיות - האם וכיצד ? -
ח"כ אוריאל לין, מנחה
מר יורם זיו, מנכ"ל כימיקלים לישראל בע"מ
מר דניאל גולדפרב, עו"ד, לשעבר היועץ המשפטי לרשות החברות הממשלתיות
פרופ' עזרא סדן, מנכ"ל אומני אתיקים - לשעבר מנכ"ל משרד האוצר
ד"ר אבנר קלעי, ביה"ס למינהל עסקים, אוניברסיטת תל-אביב

יו"ר הכנס: מר ארנון גפני, סגן יו"ר מועצת המנהלים, בנק כללי לישראל בע"מ

נעשה ונצמח

הכנס מיועד ליו"רים ודירקטורים, מנכ"לים ומנהלי חברות ומפעלים, יזמים, מנהלים בכירים ואנשי אקדמיה, כלכלנים בכירים במיגזרי המשק השונים.

פרטים והרשמה בסניפי המרכז הישראלי לניהול, טל' 03-257202; 04-640678; 02-234863

נדל"ן?=מלד"ן!
עמותת המתווכים לנכסי דלא ניידי בישראל
מלדן

שערים יציגים של מטבע חוץ

28.11.85

	המטבע	שער
ארה"ב	דולר	1482.1
בריטניה	לירה	2158.4
גרמניה מע'	מרק	575.91
צרפת	פרנק	188.98
הולנד	גילדן	511.77
שוויץ	פרנק	702.98
שוודיה	כתר	191.30
נורווגיה	כתר	191.94
דנמרק	כתר	159.28
פינלנד	מרק	268.15
קנדה	דולר	1075.1
אוסטרליה	דולר	1022.2
דר"א	רנד	561.72
בלגיה	10 פרנק	284.75
אוסטריה	10 שילינג	819.52
איטליה	1000 לירה	852.32
יפן	100 ין	734.44
אירלנד	פונט	1781.0
ספרד	100 פזו	934.58
ירדן	דינר	3883.1
לבנון	לירה	83.030
מצרים	לירה	859.62

שערי מטבע־חוץ 26.11.85
בנק לאומי

המטבע	העברות והמחאות קניה	העברות והמחאות מכירה	מזומנים קניה	מזומנים מכירה
1 דולר ארה"ב	1472.8116	1491.1884	1448.66	1513.85
1 לישט"ש	2145.1501	2171.9159	2104.70	2199.41
1 מארק גרמני	572.7442	579.8905	563.35	588.70
1 פרנק צרפתי	187.8586	190.2026	182.01	193.09
1 גילדן הולנדי	508.7432	515.0910	500.40	522.92
1 פרנק שוויצרי	698.1804	706.8919	686.73	717.63
1 כתר שוודי	190.3841	192.7596	187.26	195.69
1 כתר נורווגי	190.9642	193.3470	187.83	196.29
1 כתר דני	158.5544	160.5327	155.95	162.97
1 מרק פיני	266.4517	269.7763	262.08	273.88
1 דולר קנדי	1068.4161	1081.7471	1050.90	1098.19
1 דולר אוסטרלי	1019.1856	1031.9024	972.92	1070.21
1 ראנד דרא"פ	554.5136	561.4324	491.09	540.20
10 פרנק בלגים	282.0398	285.5589	277.41	289.90
10 שילינג אוסטרי	814.3830	824.5443	801.03	837.07
1000 לירט' איט'	847.4175	857.9910	829.35	875.39
1000 ינים יפן	730.1991	739.3101	718.23	750.54
1 דינר ירדני			3823.86	4060.38
1 לירה מצרית			819.40	870.65

גלגל הבורסה / יהודה שרוני

שיפור במגמת המסחר במניות

שערי המניות בבורסה נטו אתמול לעלות בדרך־כלל, לראשונה זה כמה ימים. גורמים אחדים חברו יחדיו והביאו לעליית שערים אלה. ראשית, הידיעות על המשך ירידת שערי הריבית בשוק השבוע, בין השאר, הודעת בנק המזרחי. שנית, עודפי הנזילות נשארו גבוהים כשהיו, ואטרקטיוויות ההשקעה באפיקים הסולידיים, כמו מניות־ההסדר ואיגרות־החוב, ירדה בימים האחרונים. זו הסיבה לכך שהיו משקיעים שהפנו אתמול חלק מכספם לרכישת מניות. בנק הפועלים יצא אתמול בפעילות יוצאת דופן, כאשר חלק גדול מניירות־הערך הופיעו במגמת ביקושים. יש בין סוחרי הבורסה המעריכים כי פעילות בנק הפועלים נועדה לשפר את שווי השוק של חלק ממניות בלאום, בניגוד לאינטרס של לאומי־פיא. בשוק איגרות החוב היתה אתמול בדרך־כלל יציבות מחירים, אם כי השערים של חלק מהאיגרות הדולריות נטו בדרך כלל לרדת.

בעקבות העליות במניות־ההסדר

עליות השערים של הימים האחרונים במניות־ההסדר פסקו אתמול, ובדרך־כלל היתה מגמת ירידות מתונה. ביקוש ראשוני של 400 מיליון שקל התקזז עם היצע נגדי של 600 מיליון שקל. היצע למניות בנק הפועלים ולסמוק של בל"ל נקלט ללא שינוי שער. האילו ביקוש למניית אי.די.בי. סופק ללא שינוי שער.

בנק	תשואה שנתית דולרית באחוזים
בל"ל 0.1	15.52
הפועלים ש	13.80
אי.די.בי. רג	13.46
דיסקונט א	13.48
המזרחי ש	13.53

ביקושים למניות הבכורות

ניירות הערך בעלי רמת־הסחירות הגבוהה נהנו אתמול בדרך־כלל מביקושים. ביקושים אלה גרמו עליות שערים עד חמישה אחוזים. העליות התאפשרו עקב העובדה שקרנות לאומי־פיא נמנעו ממכירת חלק מאחזקותיהם, אף שבקרנות־המניות נרשמו אתמול פדיונות קלים. הביקושים שסופקו על־ידי סוחרי בורסה אחדים הביאו גידול משמעותי בהיקף של מחזורי המסחר. מניות כלל תעשיות, אי.די.בי. פיתוח, נכסים ובנין, הדלק עלו עד ארבעה אחוזים. עליות שערים מתונות יותר היו במניות של כלל אלקטרוניקה ושופרסל ב'. היצע למניית דובק נקלט ללא שינוי שער. עליית שער חריגה של 7.1 אחוזים היתה במניית לודזיה 0.4.

מה קרה במניית חיפה כימיקלים

מניית חיפה כימיקלים זכתה בעת האחרונה לביקושים יוצאי דופן, המביאים עליות שערים בניגוד למגמה הכללית של הבורסה. הביקושים הגדולים החלו לרוב מזמן לאחר הודעה על מכירת החברה לידי קבוצת משקיעים זרה, בראשות איש העסקים אריה גנגר. אם בשלשום סופק הביקוש שהופיע ללא שינוי שער, הרי אתמול סופק ביקוש גדול עוד יותר, בעליית שער של 4.2 אחוזים ובמחזור גבוה. אחד הגורמים לביקושים הגדולים קשור לרצונה של אחת החברות המחזיקה במניית החברה, לשפר את מאזניה לקראת סוף השנה.

קונים בלבד למניות סולל בונה

למניות של חברת סולל בונה נרשם אתמול קונים בלבד, עם פירסום הצעת הרכש. ההערכה היא שעד תום תוקפה של הצעת הרכש, תעלה המניה ותתאזן בסופו של דבר על מחיר של 4500 נקודות. פעילות יוצאת דופן היתה אתמול בניירות־ערך בעלי רמת־סחירות נמוכה. כך, למשל, נרשם אתמול שער קונים בלבד למניית אינקובה 5, והמניה בת שקל אחד עלתה ב־10 אחוזים. עליות שערים של 10 אחוזים היו גם למניות אורליין 1 וזיקית 1. לעומת זאת, מניית מתם שעלתה שלשום ב־10 אחוזים ירדה אתמול באותו שיעור. ירידות שערים חדות במיוחד היו בכתבי־האופציה. כתב האופציה של חברת לוינשטיין ירד ב־28.6 אחוז. כתב־האופציה של חברת אסאס ירד ב־27 אחוז, אף שלמניית החברה נרשם קונים בלבד.

יציבות שערים באג"ח

לאחר עליות השערים של הימים האחרונים, היתה אתמול יציבות בשוק איגרות־החוב. חלק מאיגרות־החוב הדולריות, כדוגמת ארמון, נטו אתמול לרדת. בנק ישראל ינפיק לקראת השבוע הבא שתי סדרות של איגרות־חוב מדדיות. האחת איגרת מסוג שגיא, בהיקף של 40 מיליארד שקל. השניה אג"ח ארוכת־מועד מסוג גליל, בהיקף של 10 מיליארד שקל.

גידול בהיקף הפעילות במק"מ

היקף הפעילות במק"מ גדל אתמול באופן משמעותי, עקב הנפקת שתי סדרות חדשות של מק"מ, האחת לחודש והשניה לחודשיים. שתי סדרות אלו נרכשו עקב התשואות האטרקטיביות־יחסית שבהן הוצעו. רמות התשואה על הסדרות האחרות נותרו ללא שינוי משמעותי. היקף הפעילות הכולל במק"מ הסתכם אתמול ב־12.5 מיליון דולר.

הסדרה	ימים לפדיון	שער	תשואה חודשית
215	7	99.50	3.10
225	14	98.80	2.66
235	21	98.25	2.59
245	28	97.65	2.62
116	36	96.90	2.70
126	42	96.55	2.58
136	49	96.00	2.57
146	56	95.50	2.53

הודעות בורסה

* האסיפה הכללית של חברת טבע תתקיים ביום 26.12.85. ועל סדר היום, בין השאר, אישור דו"חות כספיים ומינוי מנהלים.
* האסיפה הכללית השנתית של דסה תתקיים ביום 5.12.85, לשם אישור הדו"חות הכספיים של החברה ומינוי מנהלים.
* חברת בטוחה ניהול קרנות סבבה בבורסה מניות כלל נדל"ן בהיקף של 4.57 מיליוני ע.נ. במחירי השוק.

שערי המניות 26.11.85

בנקים שאינם נכללים בהסדר ההצמדה

שם המניה	השער אתמול		המחזור אלפי ש' ע"נ	השינוי בנקודות	השינוי ב-%	הצע/ביקוש אלפי ש' ע"נ
אמ.ת.ש	13950		2.5	-250	-1.8	-2.4
הספנות 0.1	1351		120.3	+39	+3	+57.8
הספנות א 0.5	605	תב	581.1	+55	+10	+536.8
כללי לא בהסדר	34900		11.6	+200	+0.6	+11.6
בנק צפאת' 1.0			—	הפסקת	מסחר	—
בנק צפאת' 5.0			—	הפסקת	מסחר	—
בנק צפאת' אופ			—	הפסקת	מסחר	—
דנות א 1.0			—	הפסקת	מסחר	—
דנות 5.0			—	הפסקת	מסחר	—
דנות שה 2			—	הפסקת	מסחר	—
בנק בינלאומי 05	2260		1237.2	+80	+3.7	+1521.8
פ.י.בי. 0.5	1890		945	+90	+5	+1621.5

בנקים הנכללים בהסדר ההצמדה

שם המניה	השער אתמול		המחזור	השינוי בנקודות	השינוי ב-%	הצע/ביקוש
אידיבי רג 100.0	74240		539.6			+236.5
אידיבי ב 100.0	75000		.7			-1.1
אידיבי בב א	459000	שב				.3
אגוד 0.1	54817		113.9			+16.7
דיסקונט ב	94500		23.6	+900	+1	+139.7
דיסקונט א	94700		157			+67.7
דיסקונט שה ב	11131		48.7	+120	+1.1	+100.1
המזרחי ש	30490		537.8	-20	-0.1	-157.1
המזרחי ם	30450		28.8	-80	-0.3	-68.8
המזרחי שה 9	13985		11.6	-5		-65.3
הפועלים מבב	108059	תב	11.3	+9824	+10	+6
הפועלים ש	49990		2506.9			-536.3
הפועלים ם	49950		126.9	-150	-0.3	-204.8
כללי א 1.0	128900		4.5	+500	+0.4	+8.3
כללי אופ 9	126700		.5			.6
כללי שה 5	96850	שב		+350	+0.4	+30
כללי שה 7	6190		31.5	+70	+1.1	+151.8
כלל 0.1	32000		900.1	-30	-0.1	-539.8
כללי שה 9	43350		18.9	+350	+0.8	+230.9
כללי שה 11	12050		313.7	+100	+0.8	+357.1
כימון וסחר 1.0	44400	שב				
כימון וסחר 5.0	23400	שב				

בנקים למשכנתאות

שם המניה	השער אתמול		המחזור	השינוי בנקודות	השינוי ב-%	הצע/ביקוש
ארנים 0.1	6796		18.1	-50	-0.7	-18.1
לאומישכן ש	3880		41.5	+40	+1.3	+38.6
לאומשכ' ם	3168		.3	-32	-1	-4.1
כרמל ש	2500	שב				+25
כרמל שה 1	2450		163			-56.3
בנין ב' 5.0	2800	תב	74.3	-280	-9.1	-96.4
פת כבב ש	632		225			-150
כשבן ב ש	1690		15.3	-60	-3.4	-32.1
עצמאות 0.1	3050		60	-100	-3.2	-60
טפחות מבב ש	11251		4.4	+1		+18.2
טפחות רג ש	11850		154.1			-8.4
טפחות שה 1	6498	שב				-186
טפחות שה 2	3275		60.7			.7
יעקב 1.0	590		20.4			-20.4
יעקב 5.0	309		187.1	-16	-4.9	-187
מידב 1.0	1230		104.6	+60	+5.1	+200.4

מוסדות מימון

שם המניה	השער אתמול		המחזור	השינוי בנקודות	השינוי ב-%	הצע/ביקוש
שלמון אש	228		1466.3			-2497
הקלאות מבב א	28500	שב				
הקלאות מבב ג	135500	שב				
לאומי תעש' א ש	2969		50	+50	+1.7	+38
פתוח תעש' מבב	59400		.1			
פת תעש' בב ג	355000		.4			.4
פת תעש' בב גג	196000		1	+7285	+3.9	+2.6
פת תעש' בב גג1	192415		.7	+2000	+1.1	+3.1
פת תעש' בב ד	209268	שב				
פת תעש' בב דד	63060	שב				
מוס קבלנים 5.0	475		1326	-25	-5	-1748.4
תיירות בב	171000	שב				
כלל ליסינג 0.1א	2990		27.7	+100	+3.5	+72.3
כלל ליסינג 0.5ב	1399		50			+50
כלל ליסינג אופ	10200		14.8	-10	-0.1	-4.8

ביטוח

שם המניה	השער אתמול		המחזור	השינוי בנקודות	השינוי ב-%	הצע/ביקוש
אריה 1.0			—	הפסקת	מסחר	—
אריה אופ ב			—	הפסקת	מסחר	—
אריה שה 1			—	הפסקת	מסחר	—
אררט 0.1	2450		55.2	+60	+2.5	+169.3
אררט א 0.5	1290		94.9	-70	-5.2	-124.9
בטוח משנה 0.1	980		1.7	-10	-1	-1.7
בטוח משנה 0.5	425		125	+20	+4.9	+24.9
הדר 1.0	921		144.5			-131.6
הדר 5.0	408		892.1			-392.1
הסנה ש	1842	תב	1107.1	+120	+7	+1335.8
הפניקס 0.1	5365		50			-15
הפניקס 0.5	2205		658.2	+105	+5	+518.2
המגשר-הראל 1.0	3400	תב	25.2	-250	-6.9	-55.2
המגשר-הראל 5.0	1260		.1	+25	+2	+484.8
ירדניה 0.1			—	הפסקת	מסחר	—
ירדניה 0.5			—	הפסקת	מסחר	—
מנורה 1.0	14500	תב	4.4	+1000	+7.4	+4.1
מנורה 5.0	4700		.7	+199	+4.4	+115.3
סהר ג 1.0	2210		125.2	-90	-3.9	-151.4
סקוריטס 0.1	3555		15	+100	+2.9	+35
צור ש	1300	תב	122	+90	+7.4	+116.6
ציון החזקות 1.0	5255	שב		+55	+1.1	+265
ציון החזקות 5.0	1200	תב	50	+88	+7.9	+20

מסחר

שם המניה	השער אתמול		המחזור	השינוי בנקודות	השינוי ב-%	הצע/ביקוש
אינטר גאמא 1 ש	3180		13.3	-40	-1.2	-66.5
אינטר גאמא 5 ש	1000		15	-8	-0.8	-15
אינטר גאמ אופ 1	501		50			
מאיר עזרא 1.0	3490	שב		+110	+3.3	+80
מאיר עזרא אופ 1	3194	שב		+94	+3	+80
סהה 1.0			—	הפסקת	מסחר	—
סהה 5.0			—	הפסקת	מסחר	—
כלל סחר	1860		200	+30	+2.9	+533.6
קריסטל 1.0	2380		40.3	-20	-0.8	-40.3
רפק 0.1	25500	שב				
רפק 0.5	4197	קב		+200	+5	+49.4
שופרסל א 2.0	3958		120.1			-20.1
שופרסל ב 10.0	2125		257.6	+25	+1.2	+138.1

שירותים

שם המניה	השער אתמול		המחזור	השינוי בנקודות	השינוי ב-%	הצע/ביקוש
דליק ג ש	3300		709.4	+80	+2.5	+1217.3
הראל 1.0	1850		27.5	-77	-4	-27.5
הראל 5.0	791	שב				+141.9
ספנות הספקה 0.1	9700		144	+210	+2.2	+55.5
ספנות הספקה 0.5	4060		56.9			+122.1
קווד 0.1	820	שב	52			+80.6
קווד 1.0	221		1222.6			-649.8
חברת החשמל 0.1			—	הפסקת	מסחר	—
מוס' עירונה 0.1	2152		100	+102	+5	+20
מוס' עירונה 0.5	720		320.1			-474
מוס'עירונה אופ	403		400	+36	+9.8	+1189.4
קונסורטיום 0.1	840		100	-35	-4	-155.1
קונסורטיום 0.5	375		50	+4	+1.1	+2.9

מלונות ושירותי תיירות

שם המניה	השער אתמול		המחזור	השינוי בנקודות	השינוי ב-%	הצע/ביקוש
קופל 1.0			—	הפסקת	מסחר	—
קופל אופ 1			—	הפסקת	מסחר	—
גלי זוהר 1.0	11900		15.7	+416	+3.6	+3.9
גלי זוהר 5.0	3700	תב	8.5	-320	-8	-41
מלונות דן 1.0	2900		60			+69.9
מלונות דן 5.0	1890	שב				
ווף האלמנה 1.0			—	הפסקת	מסחר	—
כנס מר 1 ש	1780	שב		+50	+2.9	+30
מלונות הירדן	1750		11.6			-15.4
מלונות יהלום 1	460	תב	570.1	+55	+13.6	+475.8

מחשבים ושירותי מחשבים

שם המניה	השער אתמול		המחזור	השינוי בנקודות	השינוי ב-%	הצע/ביקוש
רהט מיכון 1.0	1200		12			-2
ה.ל.ב. 1.0	5750		3.8			-3.8
יעגא 1.0	2360		55	-100	-4.1	-55
יעגא אופ א	3020		25	+22	+1.1	+25
כלל מחשבים 1.0	2040		16	-4	-0.2	-19.2
מ.ל.ל. 1.0	4740		50.1			+50.6
מ.ל.ל. 5.0	2350		17.1			-57.1
משוב מחשבים 1.0	2310		48.2			-38.2
ניקוב מחשבים 1	3320		14.6	-175	-5	-44.6
ניקוב מחש' 5	1600		66.3			-66.3
תים מחשבים 1.0	1150		53	+20	+1.8	+53
תים מחש' אופ	12900	שב				

נדל"ן, בינוי ופיתוח

שם המניה	השער אתמול		המחזור	השינוי בנקודות	השינוי ב-%	הצע/ביקוש
אבגדם בינוי 1ש	730		90	-32	-4.2	-89.9
אבגדם בינוי 5ש	416	תב	105.8	+38	+10.1	+185.8
אורן 1.0	499		500.1			-403
אורן 5.0	211		1457.1			-816.9
אזורים 1.0	1565		250	+10	+2	+249.3
אילון 1.0	880		491.7			-160.9
אילון אופ 1	785		45	+25	+3.3	+310
אל-רוב 1.0	1331		52.2	+30	+2.3	+13.8
אל-רוב 5.0	965	שב				
אמבנים 1.0	799	שב				.2
אמבנים אופ 1	610	שב				+53.7
אפריקה 0.1	24700		26			+16.2
אפריקה 1.0	17350		25.4	+250	+1.5	+84.6
ארזים	670		142.9	-30	-4.3	-38.4
ארלון 0.1	6708	תב	8.2	+610	+10	+5
ארלון 0.5	3330	תב	14	-280	-7.8	-14
בן-יקר גת 1.0	2750	שב		-92	-3.2	-55
ברנובייץ 1.0	1400	תב	38.6	+105	+8.1	+38.6
ברנובייץ 5.0	615		10			-10
ברנובייץ אופ 1	545		36			-36
דנקנר 1.0	3130		72.5	-20	-0.6	-25.7
דוזקר 1.0	323		105.4			-105.2
דוזקר 5.0	203	שב				
דוזקר אופ 1	119		365.9			-765.9
דיער 0.1	2590		9			-9
דיער 0.5	1535	שב		+12	+0.8	+100
ת.ל.ב. 0.1			—	הפסקת	מסחר	—
ת.ל.ב. 0.5			—	הפסקת	מסחר	—
נכסים ובנין	3265		896.1	+126	+4	+1382.6
גבים 0.1	4690		193	+40	+0.9	+293
גבים 0.5	3146		56.2	+56	+1.8	+152
הכשרת הישוב ש	19770		58.5			-52.3
ישפרו 0.1	1435		88.5	+2	+0.1	+31.5
ישראלום 1.0	4415		29.9	-15	-0.3	-29.9
ישרס 10.0	5200	תב	85.9	+260	+5.3	+137.1
כנן פיתוח 1.0	3240	תב	18.9	-360	-10	-18.9
כלל נדל 1	730		1907.7			-433.7
לומיר 1.0	1551		76.5	+50	+3.3	+26.5
לומיר 5.0	904		100	+43	+5	+20
מ.ת.מ. 1.0	1174	תב	228	-131	-10	-322.8
מאגורי בניה 1.0			—	הפסקת	מסחר	—
מאגורי בניה אופ			—	הפסקת	מסחר	—
מודול בטון	1100	תב	20	-81	-6.9	-78
מישכאל 5.0	385		915	-14	-3.5	-1360
מרכז 5.0	310		138	-11	-3.4	-138
מריל 1.0	287		314.4			+95.1
מריל אופ 1	2610	שב				
לוינשטין 1.0	2446	שב		-129	-5	-94.4
לוינשטין 5.0	427	שב		-23	-5.1	-412
לוינשטין אופ 1	225	תב	547.6	-90	-28.6	-607.6
ליפשיץ 1.0	504	תב	202	-56	-10	-202
ליפשיץ 5.0	281		446.1	+4	+1.4	+1164.9
ליפשיץ אופ 1	172	שב				-100
נאות אביב 0.5	12450		4			-16
נכסי אזורים	2334		25	+44	+1.9	+25
סהר החזקות 1.0	5850	תב	59.2	+388	+7.1	+48.7
סהר החזקות 5.0	3515	תב	89.3	+200	+6	+139.3
סולל בונה מבב א	4233	שב		+201	+5	+108.4
סוף 1.0	1621		105			-55
סוף 5.0	1010		75			-75
סוף אופ 1	715	שב		-5	-0.7	-56.8
עמר הלוע מר 1 ש	690	תב	197	-60	-8	-228.3
קימרה 0.1	997		320	-2	-0.2	-560
קימרה 0.5	409		320			-320
רובינשטיין 1.0			—	הפסקת	מסחר	—
רובינשטיין 5.0			—	הפסקת	מסחר	—
רוגובין 1.0	1355		100	+10	+0.7	+42.3
רוגובין 5.0	991		100	+10	+1	+150
רסקו מבב	2355		148.3	+100	+4.4	+235.4
רסקו רג	2420	תב	160	+140	+6.1	+130.8
רסקו אופ 1	2280	קב		+114	+5.3	+20

חקלאות

שם המניה	השער אתמול		המחזור	השינוי בנקודות	השינוי ב-%	הצע/ביקוש
מטעי הדר 0.1	2170		21	+80	+3.8	+54
מטעי הדר 0.5	870		250	+6	+0.7	+81.5
מהדרין 0.1	8900		25.8	+100	+1.1	+34.7
נכסי הדרים 1.0	1335		204.7			+22.3
פרי אור 0.5	3001	שב		+31	+1	+29.9
שגיאר 5.0	6120		73.8	+9	+0.2	+4

בק"מ נייד
השקעה כדאית לטווח קצר בריבית משתנה
בנק לאומי

מזון וטבק

שם המניה	השער אתמול		המחזור	השינוי בנקודות	השינוי ב-%	הצע/ביקוש
אסמ	1032	קב		+49	+5	+346.7
אסמ אופ 1	4500	תב	1	-1662	-27	-48.3
אטלנטיק 1.0			—	הפסקת	מסחר	—
גולדפרוסט 1.0	2810		.7			.6
גולדפרוסט 5.0	556	שב				.4
גולדפרוסט אופ 1	475	שב				
דובק מב ש	2470		231.8			-53.6
דובק מב מ	2480		246.7			-501.1
וגלל 1.0	890		35			-3
וגלל 5.0	380	שב				
פרי-הה 1.0	4435		694.4			+23.8
פרי-הה 5.0	2350		358.4			-23.4
סמפ בירה 1.0	6215	תב	30	+565	+10	+30
סמפ בירה 5.0	4100		2.4			-2.4
יכונ 1.0	890		595	-40	-4.3	-451.4
יכונ א 5.0	552		200	+10	+1.9	+143
מן 1.0			—	הפסקת	מסחר	—
מן 5.0			—	הפסקת	מסחר	—
סנפרוסט 1.0	4150		5.3			-5.3
עלית	10300		28	+300	+3	+5.2
עסיס ב 0.5	16000		2			-2
אנגל שקל 1	1930		12	+30	+1.6	+27
שמן מבב א	3700		57.9	-45	-1.2	-58

טכסטיל והלבשה

שם המניה	השער אתמול		המחזור	השינוי בנקודות	השינוי ב-%	הצע/ביקוש
ארגד מר 1 ש	576		2.9	-3	-0.5	-2.9
ארגד אופ א	2099	שב				
אופיס 1.0	1019	שב				
אופיס אופ 1	1910	שב				
אופנת ברוך 1.0	1085	תב	328.7	+55	+5.8	+517.4
אופנת ברוך 5.0	735		255.7	+35	+5	+285.7
אומן 1.0			—	הפסקת	מסחר	—
אומן אופ 1			—	הפסקת	מסחר	—
ארגמן רג ש	3788		.6			.6
אתא ב 1.0			—	הפסקת	מסחר	—
אתא ג 0.1			—	הפסקת	מסחר	—
דלתא-גליל 1.0	3150		189	+60	+1.9	+343.7
דלתא-גליל א 3.0	2280		237.3			+162.7
מטויות מאוחד 1			—	הפסקת	מסחר	—
מטויות מאוחד 5			—	הפסקת	מסחר	—
מטויות מאו אופ			—	הפסקת	מסחר	—
ויטלגו 1.0	1400		130.1	+30	+2.2	+109.9
ויטלגו 5.0	1050		50			-50
וריינן 1.0	2400	שב				
זיקית 1.0	2549	תב	42	+232	+10	+93.8
זיקית 5.0	1695	תב	600	+145	+9.4	+490.3
טיב-טוב 1.0			—	הפסקת	מסחר	—
טיב-טוב אופ 1			—	הפסקת	מסחר	—
יוסף 1.0	1560	שב				
לודזיה 0.1	1142	שב	70	-48	-4	-101
לודזיה 0.4	375	תב	550	+25	+7.1	+1313
לינת 1.0	408		1082.5			+964.3
מיס גליקו	920		200	+10	+1.1	+90
מיס גליקו אופ 1	1900		103			-13
מקס 0.1	22770	תב	2.4	-2530	-10	-2.4
מקס 0.5	4700		167	-30	-0.6	-147.4
עיט 1.0	8005		22.5	+375	+4.9	+31
עיט 5.0	2940	תב	55.5	+200	+7.3	+128.5
עמק סריגה 1 ש			—	הפסקת	מסחר	—
פולגת א 0.1	6800		238.2	+150	+2.3	+268.5
פולגת ב 0.4	3650		353.7	+90	+2.5	+552.8
שליימן א 0.5	2362		62.5	+112	+5	+51.1
פירגד	742		102.2			-101.2
שלינה 1.0	8820		22			-22.8
תעש רוגוזין 1.0	3895		164.6			+3.9

מתכת ומוצריה

שם המניה	השער אתמול		המחזור	השינוי בנקודות	השינוי ב-%	הצע/ביקוש
אקסטנן 5.0			—	הפסקת	מסחר	—
אקסטנן אופ 1			—	הפסקת	מסחר	—
אורדן 0.1	11890		93.3	+70	+0.6	+95.9
אורדן 0.5	9700		7.1			+22.9
כבלים ש	9300	תב	4.1	-500	-5.1	-4.1
התכוף 1.0			—	הפסקת	מסחר	—
התכוף 5.0			—	הפסקת	מסחר	—
קופסאות פח 1.0	542		868	+12	+2.3	+1320.5
קופסאות פח 5.0	400		138.3	+10	+2.6	+91.7
מודן 1.0	505		820			-301.1
מודן אופ א	406		50	+4	+1	+48.8
מתכת מרום 1.0	1720	שב				+114.3
מתכת מרום אופ 1	1250		40	+46	+3.9	+139.9
כבלי ציון 1.0	1580		213.5	-20	-1.3	-32.7
כבלי ציון 5.0	435		322.2	+15	+3.6	+315.4
כבלי ציון אופ	650		1070	+9	+1.4	+816.1
קרגל 1.0			—	הפסקת	מסחר	—
קרגל 5.0			—	הפסקת	מסחר	—
מיטופון 0.1	6730		47.5	+280	+4.3	+55.2
מיטופון 0.5	2240		78	+20	+0.9	+62.5
עמיר 3.0	1400	תב	210.3	+87	+6.6	+148.4
מקר פלדה 1.0	3400		104.5	+100	+3	+162.4
קרגל 1.0	5350		9	+10	+0.2	+9
קרגל 5.0	2860		15	+21	+0.7	+13.8
קליל 1.0	2150	תב	100	+130	+5.8	+71.7
קליל 5.0	1002	תב	348	+91	+10	+444.6
שלות 5.0	1300		15	+20	+1.6	+40
תעשיות לכיש 1.0	920		72.9	+20	+2.2	+72.9
תעשיות לכיש 5.0	449		750	-1	-0.2	-650

חשמל, אלקטרוניקה ואופטיקה

שם המניה	השער אתמול		המחזור	השינוי בנקודות	השינוי ב-%	הצע/ביקוש
אלביט 3.0	360000		.8	+10000	+2.9	+6.5
אלקו 0.1	2850		146.2			+96.2
אלקו 0.25 ש	1835		1	+45	+2.5	+19
אלקו 0.25 מ	1900		4.6	+5	+0.3	+40
אלקטרה 0.1	9260	תב	3.5	-1000	-9.8	-6.5
אלקטרה א 0.5	4825		105	-15	-0.3	-82.5
אלרון 3.0	379131		3.8	+4651	+1.2	+8.7
ארית 1.0	27799		3	+19	+0.1	+1
ארית אופ 1	26750		2	+450	+1.7	+2
כלל תעש אלק	2120		1240.1	+40	+1.9	+1241.6
ספקטרוניקס 1.0	1535		198			-59.9
ספקטרוניקס 5.0	1140	תב	486.5	+80	+7.6	+412.4
פיכבאנגר 1.0	1710		206.9	+40	+2.4	+151.9
פיכבאנגר 5.0	770		1140			+580
ציקלון 1.0	4700		13.2			-19.8
ציקלון 5.0	2080		10.1			+14.9
קובנטשין אילר 1.	3050		33.8	+100	+3.4	+133.8
קובנטשין אילר 5.	1330	שב		+30	+2.3	+100
ת.א.ת. 1.0	2815		29.9			-44.9
ת.א.ת. 5.0	790		56			-70
ת.א.ת. אופ 1	5815		10			-10
תדאה	3419		29.8			-29.8

מוצרי בניה

שם המניה	השער אתמול		המחזור	השינוי בנקודות	השינוי ב-%	הצע/ביקוש
א.ש. תעשיות 1.	1985		150	+90	+4.8	+136.5
אלקול 5.0	3850	תב	24.2	+350	+10	+88.7
אקרשטיין 1.0	7550		38.3	-150	-2	-23.8
אקרשטיין 5.0	5790		3	-10	-0.2	-30.5
בטון תרזיר 1.0	8050		67.7			-42.7
בטון תרזיר 5.0	4450		72.4			-42.4
בר-סון 1.0	1700		115			+115
בר-סון 5.0	540		308			-25.1
בר-סון אופ 1	370		101.1			-61.9
הבמלול 1.0	731	שב				
הבמלול 5.0	360	שב				.1
כרומאגנסט 1.0	6600		.7	-150	-2.2	-10
כרומאגנסט 5.0	1224		57.2	-64	-5	-57.2
מ.ל.ב. 1.0	749	קב		+36	+5.1	+140.2
מ.ל.ב. 5.0	367	קב		+17	+4.9	+299.9
מודול הטק בנוע	1237		38	+1	+0.1	+62
מתאיקה ולפטן 1	12060	תב	10.7	-1340	-10	-7.5
מתאיקה ולפטן 5	7900		.6	-212	-2.6	.6

כימיה, גומי ופלסטיק

שם המניה	השער אתמול		המחזור	השינוי בנקודות	השינוי ב-%	הצע/ביקוש
אגן 5.0	12295		116			-120
אליאנס ב	762		257.1			-184.6
גל תעשיות 1.0	3160		28.5	+10	+0.3	+32.5
גל תעשיות 5.0	1840	שב				
דקסטר 1.0	3300		21.4			-21.4
דשנים 0.1	8600		11.7			+2.5
דשנים 0.5	3310		31	+80	+2.5	+15.7
חיפה כימי 10.0	743		2426.1	+30	+4.2	+5594.1
טבע ש	46400		41			-13.3
טבע אופ 4	42900		.1			
ליפסקי 1.0	875		34.5			-34.5
ליפסקי אופ 1	1522		6.9			-6.9
ים המלח	10940		399.4	+60	+0.6	+391.2
מפרוכימים 10.0	269		2869.9	+9	+3.5	+2484.7
מקסימה 1.0	3075	שב				
מקסימה 5.0	1300	שב				+100
מקסימה אופ 1	1446	תב	35.5	+156	+12.1	+101.6
מקה כביקל 1.0	4950		56.6			-78
סנו 1.0	6135		67	-15	-0.2	-17
סנו 5.0	3085		27.5	-15	-0.5	-27.5
קים כימיקל 1.0	4900		10			-20
קים כימיק אופ 1	4174		60	+1		+60
ת.ג.ל. 1.0	1500	תב	26	+73	+5.1	+24
ת.ג.ל. 5.0	880	תב	75	+80	+10	+135
תיא 5.0	3750		14.3	-40	-1.1	-14.3
פוטומרום 10.0	8800		3	-110	-1.2	-14.6
תרו א 5.0	2550		80.9			-80.9

עץ, נייר ודפוס

שם המניה	השער אתמול		המחזור	השינוי בנקודות	השינוי ב-%	הצע/ביקוש
דפרון 1.0	3515		.9	-35	-1	.9
דפרון 5.0	1670		11	+7	+0.4	+34
ת.ב.ו. 1.0	1996		212.3			+13.7
ת.ב.ו. אופ 1	1850		197			-157
יאה 1.0	2990		74.7	+30	+1	+95.3
יאה אופ 1	4300		13.9	+50	+1.2	+21.5
לבידי אשקלון 1	287		320	+14	+5.1	+420
לביאשקלון אופ	410		145.3	+25	+6.5	+217.2
מולט ב 0.5	13999		15	+551	+4.1	+3.4
מפעלי נייר 10.0	114800		26.3	+3000	+2.7	+46.8
סקאנריה 1.0	1150		65	-55	-4.6	-144.3
רים 0.1	2000		31.2	-10	-0.5	-31.2
רים 0.4	1850		160	+50	+5	+93
תעל ב 0.2	9150		30	+70	+0.8	+26.7

תעשיות שונות

שם המניה	השער אתמול		המחזור	השינוי בנקודות	השינוי ב-%	הצע/ביקוש
אלומות 1.0	3160		16.5	+50	+1.6	+16.5
אלומות 5.0	1518	שב				
אבריין 1.0	1890	תב	74	+110	+6.2	+89
אבריין 5.0	840		125	+40	+5	+40
אבריין אופ א	645	בה	90	-40	-5.8	-31.9
המרשה יוד	7970		19.5	+70	+0.9	+49.5
דיקה 1.0	3700		10			-12.6
דיקה 5.0	1900	תב	25	-160	-7.8	-25
הגפלק 1.0	6260		12			-12
הגפלק 5.0	2079		130			.4

השקעות בתעשיה

שם המניה	השער אתמול		המחזור	השינוי בנקודות	השינוי ב-%	הצע/ביקוש
מרכזית ב 0.1	4050		384	+150	+3.9	+1167.9
כור בב ש	3590000		.1	-60000	-1.6	.1
כלל תעש' 1.0	937		2592.6	+27	+3	+3325.4
מאגרי טכנולוגיה	388		969.7	+1	+0.3	+108.3
מאגרי טכנו אופ	280		1395			-1264.9

חברות השקעה

שם המניה	השער אתמול		המחזור	השינוי בנקודות	השינוי ב-%	הצע/ביקוש
אוריקו ש	3020	שב				+25.5
אידיבי פתוח 2.0	2395		1394.9	+75	+3.2	+1442.3
אינקובה 0.1	1557	תב	717.8	+142	+10	+818.7
אינקובה 0.5	790	קב		+38	+5.1	+2606.7
אלגר ש	2890		55	+90	+3.2	+55
אלגר ם	2750	שב				
אלרן ש	1551		1247.1			-1327.1
אלרן ם	1625		135	-20	-1.2	-343.2
אמישר בב			—	הפסקת	מסחר	—
אפיק 1.0	780		475	-5	-0.6	-340.2
אפיק 5.0	595		100			+100
גוזלת 1.0	1220	שב				
חברה לישראל 1.0	2810		102.2	+60	+3.1	+237.8
חברה לישראל 5.0	780		212.2	+15	+2	+67.8
חלפמוך 0.1	57580					-3
חלפמוך ש 1.0	14450		5.1	-380	-2	-10.4
אמפא א 0.5	6880		15	+200	+3	+10.9
פועלים השק ש	2631		1028.1	+76	+3	+685.9
כלל השק	3220		261.4	+70	+2.2	+133.8
דיסקונט השק ש	2870		2349.4	-30	-1	-2357.2
מזרחי השק ש	7865		61.7	+70	+0.9	+54.2
מזר השקעו 124	8851	שב				+5.9
ורדן 1.0	1440		45	-60	-4	-16.9
ורדן 5.0	430	תב	300	+37	+9.4	+280
יצוא ש	5800		35			-22.5
ירדן א 0.1	1460	בה	529	+70	+5	+549.8
כלל 10.0	1530		958.8	+70	+4.8	+1207.2
כלל 50.0	910		90	+30	+3.4	+520
לנוק 0.1	5618	קב		+268	+5	+63
לנוק 0.1	1780		95			-90.9
מגד 0.1	5499	תב	56.8	+399	+7.8	+56
מגד א 0.5	2560	תב	49.7	+208	+8.5	+79.5
עוז השק ב 0.1	1699		47	-1	-0.1	-43
עוז השק ב 0.5	799	תב	119.7	+40	+5.5	+69.6
פז השק ש	14700	תב	252.5	+1300	+9.7	+385.1
מבה א 0.1	4480		38.7			-60.8
פמה 0.5	2005		188.5	+25	+1.3	+361.4
פריון ב 2.5	1000		689.3			-571.3

מחקר ופיתוח

שם המניה	השער אתמול		המחזור	השינוי בנקודות	השינוי ב-%	הצע/ביקוש
אמצעים מתוחכ'	1736		78.4	+19	+1.1	+124.1
אמצעים אופ 1	1780	שב				-4.3
גליל טכנולוגיות	265		853			+78.6

חיפושי נפט

שם המניה	השער אתמול		המחזור	השינוי בנקודות	השינוי ב-%	הצע/ביקוש
דלק חיפושנפט 1.0	2370		20	+110	+4.9	+20
דלק חיפשנפט 5.0	1178		26.9			-26.9
פז חיפושי נפט	9150		63.8	+250	+2.8	+51.7
מראויל 1.0	1610	שב		+18	+0.6	+60
מראויל 5.0	625	שב				+1.9
מראויל אופ 1	540		569.8			-572.9
י.ו.א.ל. 5.0	950	תב	996.7	+86	+10	+1245.1
מ.נ.ג. 1.0	1600		157.2	-75	-4.5	-92.2
מ.נ.ג. 5.0	680	תב	385	+35	+5.4	+327
סיסמיקה 1.0	988	בה	20	-52	-5	-33
סיסמיקה 5.0	335		27.7			-700.8
סיסמיקה אופ 1	224	בה	232.4	+17	+8.2	+350
מראויל ב 0.5	1650		70	+30	+1.9	+95
צפ'אמריקנס 1.0	214		931.8			-939.3
צפ'אמריקנס 5.0	161		55.2			-55.2
צפ'אמלנפט אופ 2	379	שב				+6.7
נפטא ש	685000		.3			

נסחרות במט"ח

שם המניה	השער אתמול		המחזור	השינוי בנקודות	השינוי ב-%	הצע/ביקוש
גזית ב	240	שב				+2

מחזורים (במיליוני דולר)

מניות תעשיות	0.9
בנקים בהסדר	1.6
אגרות חוב צמודות מדד	1.4
אגרות חוב צמודות דולר	0.7
מלווה קצר מועד	12.5
סה"כ מחזור	17.1

מדדים

	מדד יומי	שינוי ב-%
מדד מניות כללי	279.56	0.43
כללי ללא בנקים	269.12	1.47
מדד אג"ח כללי	242.16	0.05

מקרא לבורסה

קוד	הסבר	קוד	הסבר
רג	שער רגיל	אק	אקס
סב	שער מכירה	תב	תנודה בלתי מוגבלת
קב	קונים בלבד	בה	ביצוע חלקי
מב	מוכרים בלבד	2ק	קונים בלבד יום שני
שב	שער בלבד	3ק	קונים בלבד יום שלישי
לב	לא נסחר	3מ	מוכ' בלבד יום שלישי
הפ	הפסקת מסחר	מק	מוכרים, קונים
		קם	קונים, מוכרים

שערי אגרות החוב

4% מלווה מדינה (הצמדה 100%)

סדרה	שער	שינוי
3031	298000	— —
3032	302000	+1500

3% מלווה מדינה (הצמדה 100%)

סדרה	שער	שינוי
3601	29141	-333
3602	26792	-307
3603	25070	+30
3604	22475	+27
3605	20289	+24
3606	19112	+21
3607	18111	+21
3608	17136	+21
3609	16174	-19
3610	14573	-18
3611	14064	-18
3612	13641	-18
3613	12797	+15
3614	12263	+14
3615	11318	+13
3616	10351	+13
3617	9752	+137
3618	9245	+131
3619	8672	+123
3620	8063	-195
3621	7651	-187
3622	6891	-171
3623	6514	+90
3624	6131	+86
3625	5456	+29
3626	5039	+27
3627	4667	+25
3628	4352	+40
3629	4073	+38
3630	3846	+36
3631	3570	+37
3632	3362	+36
3633	3172	+34
3634	2874	+61
3635	2715	+58
3636	2612	+56
3637	2357	-34
3638	2191	-32
3639	2003	-30
3640	1676	+2
3641	1450	+2
3642	1280	-37
3643	1134	-32
3644	1011	-28
3645	910.7	-25.7

4% מלווה פיתוח (הצמדה 90%)

סדרה	שער	שינוי
3101	271500	+1500
3102	271500	+2500
3103	264000	+3500
3104	252000	+900
3105	245000	+2000
3106	230500	-2300
3107	237252	+2645
3108	221784	+1151
3109	217394	-2174
3110	217884	-1497
3111	214209	+251
3112	209138	-799
3113	212095	-87
3114	206588	+243
3115	202316	-1816
3116	195817	-294
3117	205499	-498
3118	196395	-1257
3201	166563	-4660
3202	174656	-1642
3203	169282	+114
3204	165400	+105
3205	163412	-98
3206	163503	+90
3210	159263	+81
3211	156087	+3498
3212	153420	+3617
3213	142665	-1867
3214	136811	-1891
3501	136871	-3873
3502	135299	-3628
3503	120959	-3248
3504	118182	-3330
3505	119524	-3377
3521	119855	+147
3524	107767	+132
3522	114485	-1982
3523	107930	-1952
3525	105787	-759
3526	105635	-788
3527	103456	-774
3528	100532	-783
3529	100023	-438
3530	97681	-429
3551	97298	-445
3532	94445	-433
3533	94302	-448
3534	88643	-424
3535	89520	+109
3539	84547	+102
3536	88901	+109
3537	88687	+109
3538	83472	+102
3540	83247	+91
3541	80384	+88
3542	83949	+103
3543	79705	+97
3544	80335	+98
3546	78401	+95
3547	78024	+95
3548	77837	+95
3550	73959	+90
3551	73338	+89
3545	77744	-14
3549	73336	-16
3552	67216	-17
3554	67038	-20
3555	67038	-20
3553	66017	+81
3571	56984	+70
3556	63470	+77
3558	63372	+78
3559	61048	+75
3560	57770	+71
3561	57422	+71
3557	64553	+79
3572	58406	+71
3573	57611	-496
3574	53086	-457
3577	53067	-469
3578	48895	-434
3575	52788	+409
3576	52470	+408
3579	48330	+384
3580	45324	+211
3581	41188	+194
3582	37907	+177
3583	36803	+174
3584	34725	-586
3585	32829	-568
3586	29702	-525
3588	29653	-536
3587	30077	-448
3591	27369	-417
3592	27503	-416
3593	27204	-416
3589	27527	+34
3594	26211	+32
3590	28177	+840
3595	26817	+816

5% מלווה פיתוח (ברירה כפולה)

סדרה	שער	שינוי
2001	116156	+141
2002	115460	+140
2003	110499	-208
2004	111827	-573
2005	104065	+16
2006	103907	+12
2007	101775	+11
2008	100530	-219
2012	98318	-227
2015	95659	-231
2009	103555	+126
2010	101967	+124
2011	99985	+122
2013	99968	+121
2014	97167	+119
2016	98443	+1
2018	95769	-3
2021	92492	-7
2017	94766	-119
2019	94412	-126
2020	91645	-122
2022	86603	+105
2023	88068	+106
2024	82183	+98
2027	79191	+86
2031	75611	+90
2025	82469	+100
2026	81878	+99
2028	82582	+90
2030	81129	+95
2029	76762	-660
2033	70527	-645
2035	64657	-609
2032	75282	-786
2034	71016	-764
2036	65092	-721
2037	63491	+75
2052	53298	+63
2038	62091	+366
2040	59664	+360
2051	56405	+346
2039	59691	+829
2041	56519	+801
2053	59403	+66
2054	53951	+60
2056	51268	+56
2058	46558	+68
2060	44004	+48
2055	50473	-1311
2057	49122	+56
2059	45631	+52
2061	33757	+860
2062	30331	+46
2063	29037	+45

גלים

סדרה	שער	שינוי
16	102.5	— —
17	102	— —
18	101.9	-0.6
19	100	+1
20	100	+1.5
21	100	— —
22	101.1	— —
23	90	+1
24	88.5	+0.5
25	89.3	— —
26	93	+0.8
27	89.9	-1.1
28	89	-0.5
29	90	+0.4
30	96.8	+0.5
31	96	— —

רמון

סדרה	שער	שינוי
7001	228.7	+2.3
7002	229.2	+2.3
7003	219	+2.4
7004	202.8	+2.2
7005	189.5	+1
7006	178.3	+1.9
7007	166	+1.5
7008	157.7	+1.4
7009	152.7	+1.1
7010	143.1	+1.1
7011	135.2	+0.2
7012	130.5	+0.3
7013	123.1	+0.2

גלבוע

סדרה	שער	שינוי
6101	11794	+22
6102	7300	+76
6103	6517	+30
6104	6043	+38
6105	5721	+36
6106	5605	+57
6107	5393	+55
6108	3882	+39
6109	3704	+38
6110	3642	+38
6111	3037	+35
6112	2946	+35
6113	2028	+40
6151	769.5	-4.8
6152	737.4	-4.6
6153	651.3	+6.5
6154	639.8	+6.5
6155	412	+1.9
6156	336.3	+0.3
6157	248	+1.4
6158	235.6	+1.3
6159	199.6	+4
6160	187.8	+2.1
6161	181.6	+2.1
6162	164.7	+1.6
6163	151.8	+0.3
6164	146	+0.2
6165	138	+1.9
6166	129.5	+0.2
6167	126.6	+0.2
6168	124.6	+0.2
6169	119	+2.5
6170	111.1	+1.7

ארמון

סדרה	שער	שינוי
2501	150.8	+0.4
2502	148.1	+0.3
2503	143.4	+0.3
2504	142.8	+0.3
2505	137.3	+0.3
2506	132.9	+0.8
2507	128.3	+0.9

אחרים

	שער	שינוי
אלסינט	60.8	— —
תדיראן	44.1	— —
דסק הש	181	— —
סדר הת	168.5	+2.8
כלל הת	462.5	-1.5
מצפ ד	325	— —
מצפ ם	396	— —
מצפ י	420	— —
טל בנ	200.5	+2.2
תישים	155	+0.4

שערי קרנות הנאמנות

שם הקרן	מחיר היחידה	מחיר הפדיון
אב	3308.96	3260.21
אבוקה	20836.03	19840.22
אביב	— —	— —
אבני	1069.37	1048.39
אדיר	1129.81	1107.30
אדום	1099.80	1078.26
אופיר	1369.03	1341.92
אור	397.81	389.46
אורים	321.15	314.50
אחיל	17375.20	17161.76
אחד	8078.48	7912.36
אייל	2725.79	2672.30
איילה	3380.48	3306.93
אירים	3687.33	3606.60
איתן	1024.89	1003.76
אלון	7392.54	7236.91
אלומה	2698.43	2665.44
אלף	464.21	455.19
אמד	99.78	97.61
אשל	475.85	466.52
אתרוג	1010.91	1000.98
בדולח	1242.01	1217.75
ברוש	4779.53	4685.63
ברק	4862.61	4760.23
ברקת	11206.14	10986.62
גביש	942.13	923.25
גבע	739.47	728.44
גדין	7486.22	7261.04
גיא	6718.97	6619.56
גיל	1656.49	1624.12
גלית	462.57	456.94
דובדבן	1242.55	1229.95
דוכיפת	3025.05	2966.15
דולב	1073.85	1050.09
דורון	1123.66	1101.71
דוגן	201.55	197.60
דליה	283.19	277.62
דן	— —	— —
דפנה	— —	— —
דרור	2812.64	2771.60
דקל	2993.04	2954.44
הדס	22373.84	22159.29
הוד	336.80	330.18
הגבעת	1925.58	1880.32
זוהר	14870.54	13861.78
זיו	13448.71	13249.71
זמיר	2413.01	2365.51
זהבית	119.11	116.49
זוהרת	8583.70	8415.23
חמש	1043.48	1017.69
חצב	2991.35	2947.11
יובל	3847.51	3802.27
יהלום	1086.15	1064.79
ינשוף	25237.08	24986.15
ישה	986.56	965.50
כוכב	3054.32	2995.24
כחול	111.83	110.50
כלנית	308.71	302.64
כספית	9142.65	9050.00
כרמל	104.42	102.32
כתר	765.99	750.61
להב	2731.25	2677.51
למשקיע	82622.80	80979.50
לביא	6731.39	6599.39
לקט	1331.61	1304.51
לשם	11152.64	10933.82
מאור	30724.49	30418.81
מגדל	839.67	822.92
מגבעת	2414.40	2391.90
מגן	186.17	183.47
מנוף	2132.50	2113.10
מכל	1054.09	1034.44
מגד	— —	— —
מדן	510.68	505.97
מטה	21084.76	20451.34
מיתר	658.45	645.29
מעוף	2228.30	2184.50
מעיין	622.12	610.20
מקשה	11482.24	11263.10
מרגלית	756.28	741.30
מרום	830.06	814.13
נגה	18068.86	17800.56
נטיף	6472.81	6345.82
נצנץ	280.78	275.13
ניל	2616.69	2578.52
סביון	284.45	278.86
סגולה	109.63	107.46
סלע	11150.53	11284.36
סנונית	3413.93	3346.78
ספיר	3679.84	3641.32
סהר	8591.42	8349.67
עדיף	6802.35	6677.37
עדית	20001.85	19600.57
עידן	4829.25	4761.20
ענבר	1146.21	1119.58
ענת	1892.36	1874.76
עפרוני	956.40	935.28
ערמון	305.52	299.55
פיא	1088.46	988.10
צבר	1030.78	1018.26
צבעוני	1124.93	1102.84
צוריאל	737.16	720.76
צבחזה	5073.81	5002.10
צמרת	1342.00	1315.58
קליר	1357.80	1330.86
רוניה	15220.40	15091.27
רקפת	305.07	299.07
רשף	4064.69	4004.72
שביט	3339.75	3275.04
שוהם	12197.15	11933.86
שירה	24632.27	24148.41
שמיר	59413.21	58240.49
שמש	399.63	393.97
שקד	12459.89	12155.17
שקד	623.40	610.89
תאנה	1425.71	1411.51
תבור	667.64	657.94
תהילה	4305.24	4283.72
תדהר	362.66	358.38
תמר	983.36	964.19
תמנה	995.10	987.71
תרשיש	1180.31	1157.18
תשרי	338.81	333.07

מכתבים למערכת הארץ

דיאטה של חדשות

דודו אלהרר, חבר מליאת רשות השידור, התחפש השבוע לרופא המשפחתי של אזרחי ישראל. בשמו של השקט הנפשי מציע אלהרר לכר לנו מתכון, המתאים לפנסיון השתול בין פלגי מים, בהרים המיוערים, אי־שם בשוויץ. ה"תרופה" של אלהרר, היא דיאטה של חדשות: חמש מהדורות ביום — ולא צריך יותר. ("הארץ" 21.11.85).

אלהרר מונה בציניות את מנות החדשות הנופלות אל אוזנינו מידי יום. אך הכותב שכח, כנראה, שהרדיו מאפשר לכל אחד להינות ממבחר רדיופוניים רבים. במאמץ מינימלי יכול אלהרר לסובב את כפתור המקלט, לברוח מהחדשות, מהאקטואליה, למנחות ולאיזורים השקטים של שיר בבוקר בבוקר, חדש, חדיש ומחודש, שירים עבריים, רק מוסיקה, הלילה הוא שירים. ניתן לגוון את אלה בקקבצים הבוקר. שיעור בארכיאולוגיה באוניברסיטה הפתוחה וחדשות באידיש, או בצרפתית למתחילים.

מה בעצם מציע לנו דודו אלהרר? לנהוג כילדים, המכסים את עיניהם ושואלים את ההורים המשועשעים: "איפה אני?" אבותנו כליבו של המזה"ת. האירועים באיזור מתרחשים בקצב מהיר מאד. חדשות ממצרים, אירן, סעודיה או סוריה — יש להן השפעה ישירה על כל אחד מאיתנו. גם חדשות מה"כפר" הגדול וואשינגטון, מוסקווה, פקין, פריז — רי חשובות לאזרחי ישראל. נכון: אפשר לברוח לפנסיון בשוויץ. אפשר גם להסתובב עם אוזניות צמודות, המעבירות מוסיקה מסרטי וולט דיסני.

הצימאון לחדשות איננו תוצאה של מספר מהדורות משודרות. עוצמת האירועים, החדשות, התגובות, הפרשנויות, מתורגם לשפה תקשורתית של חדשות.

אלהרר מציע שתוכניות החדשות־אקטואליה יהיו מקצועיות יותר — בבקשה. רוצה לשפר. להבטיח מקצועיות רבה יותר — אנחנו בעד. אך אין כל צורך בדיאטה של חדשות. יתכן שיש להגדיל את מספר תוכניות ההתעמלות, כדי לחזק ידיי אלה שאינם מצליחים לסובב את כפתור המקלט.

צבי רימון, יועץ תקשורת
תל־אביב

שימור אנרגיה

ביום ה', 7.11.85 נתפרסם בעתונכם מאמר מערכת שכותרתו "אנרגטי מדי". נושא המאמר הוא שר האנרגיה והתשתית, מר משה שחל. אכן שר האנרגיה והתשתית אנרגטי מדי בעוד שלצערנו, כותב המאמר נתגלה כאנרגטי פחות מדי.

לו השקיע כותב המאמר אנרגיה, היה מגלה, מן הסתם, כי שר האנרגיה הביא את הסכם הזיקוק, שהתפתחותו נתעכבה זה שנים מספר, לידי גמר. לו גילה כותב המאמר שמץ של אנרגטיות, היה נתקל בעובדה המפתיעה, כי ביוזמת שר האנרגיה נחתם הסכם עם קבוצת האמר, ולפיו יושקעו 12 מיליון דולר בחיפושי־נפט בארץ. עוד קצת אנרגיה, והיה כותב המאמר מגלה, כי שר האנרגיה מעודד ותומך אישית אחר הקמתה של תחנה להפקת חשמל מפצלי־שמן. לו גילה עוד שמץ של מאמץ, היה טורח להזכיר את האתר לחקר האנרגיה הסולרית ההולך ומוקם בנגב, את עובדת היותו של השר המקשר בין הממשלה והכנסת, ואולי גם היה מבין, כי ניסיונותיו הבלתי־נלאים של השר לכפות על מקסיקו קניית־נפט בישראל, נועדו לקידום היצוא הישראלי.

ואולם, כותב המאמר היה אנרגטי פחות מדי, ובחר להזכיר את נושא הכורים הגרעיניים מבנפח — נושא העומד על הפרק זה עשר שנים, את ההצעה בדבר חברת החשמל של מזרח־ירושלים, שנבחנת אמנם במשרד האנרגיה, אך מקורה בממלכת ירדן ההאשמית, וברוח דומה הזכיר הכותב עובדות וחלקי עובדות נוספים. אכן, יש מי שאנרגטי מדי ויש מי שאינו אנרגטי כלל.

וכהערה אחרונה — האמנם מבוטח של מדינת־ישראל בעודף אנרגטיות, שנועץ כותב המאמר תמהני.

אבישי אמיר
דובר משרד האנרגיה והתשתית
ירושלים

איגוד האדריכלים מחריש

אבקש לחדד את גודל השערוריה, הכרוכה בתיכנון "היכל הצדק" בי־ם.

א. בית־המשפט העליון אינו הפרויקט הציבורי הראשון שניבנה בכספי תרומות. עם זאת, הנוהל הקים בפרויקטים ציבוריים הוא, כי התרומות מועברות לידי גוף ציבורי (קרן י־ם, קרן ת"א לפיתוח, סוכנות) שבאמצעותו מנוהל הפרויקט. בשום מקרה לא ינוהל פרויקט ציבורי באופן בלתי־אמצעי על־ידי גוף זר.

ב. איגוד האדריכלים, כמנהגו בקודש, גם הפעם לא הלך עד הסוף. הוא אמנם סירב לקבל את תנאי התחרות, כפי שהוצגו ע"י "קרן הבריה", ולכן לא שיתף־פעולה איתם. אבל עם זה לא העז להחרים את התחרות, ולא ניסה בכל דרך אפשרית למנוע את קיומה, בדרך הנוכחית.

ג. ראשי איגוד האדריכלים לא ניתקו כאשר הוצע להם באופן אישי לקחת חלק פעיל בתחרות. כששאלו לפשר העניין השיבו, כי זו הדרך היחידה שנותרה להם על־מנת להבטיח את מעורבות האגודה בתחרות.

הרשו לי להטיל ספק באמינותם של ראשי האיגוד, ששוב האינטרס הפרטי שלהם עומד מעל למחויבות הציבורית שלמענה נבחרו. לא נותר אלא לקוות, כי כל האדריכלים, לרבות אלו שהחתמו בתשלום, יחליטו להחרים את התחרות וימנעו בכל אמצעי חוקי את קיומה בדרך הנוכחית.

גילי מרטוגלי, אדריכלית
תל־אביב

מדוע מקפחים את זיכרו של משה שרת?

כל שנה מארגן משרד ראש הממשלה אזכרות רשמיות לראשי הממשלה הראשון, השלישי, והרביעי (ד. בן גוריון, לוי אשכול וגולדה מאיר). מדוע אין מקיימים אזכרה רשמית ליד קברו של ראש הממשלה השני, משה שרת ז"ל, שהיה גם שר החוץ הראשון ויו"ר ההנהלה הציונית? האם כיוון שמשה שרת רצה לשכב עם אבותיו בבית־הקברות הישן ברחוב טרומפלדור בתל־אביב? בית־הקברות הישן הזה הוא מעין פנתיאון לאומי.

אני מציע לועדת השרים לסמלים וטקסים לדון בדבר, ולהחליט לנהוג יחס שווה כלפי כל ראשי הממשלות בישראל. יתכן, שיש לקבוע בעניין זה סדרים ועקרונות חדשים, אולם אין מקום להפליה לא נאה זאת.

משה קול
ירושלים

מצרים — ויתור גורר ויתור

בראיון ל"קול ישראל", ששודר לאחרונה, אמר שר הביטחון, יצחק רבין, שאם נתחכם עכשיו ונערים קשיים כעניין "טאבה", נגרום לכך שהשלום עם מצרים ילך ויתדרדר.

אך כל אחד יודע, שויתור למצרים בעניין "טאבה" יגרור ויתורים נוספים.

כוונת עבירה גוררת עבירה. על אף הריסת הישובים בחבל ימית ופינויים, חזיר הנסיגה מכל סיני ומסירת שדות הנפט לידיים מצריות, ממשיכים המצרים להתעלל בנו. עד עצם היום הזה מוצגת מצרים בישראל באמצעות פקיד מיופה־כוח (מר בסיוני), וגם זה כמחווה אישית כלפי ראש הממשלה, שמעון פרס.

כמה מדהימה התופעה, ששרי המערך חיים בתקוות־שווא, שהעברת "טאבה" או חלקים ממנה לידיים מצריות אכן תביא לרגיעה, תשפר את האווירה, ותהדק את השלום עם מצרים.

הרצח המתועב בראס בורקה והתבטאויות השתוביות של נשיא מצרים מובארק, רק מאשרות את הדיעה, שהשלום עם מצרים עומד על כרעי־תרנגולת, והסכם קמפ־דייויד הפך לפיסת־נייר.

מרדכי אשור
ירושלים

עבירות ומוצא אתני

אילו בעיתון מכובד בארצות הברית היתה מופיעה כותרת "יהודי נידון לשלושה חודשי מאסר על זיוף המחאה", היינו מחמירים בביקורתנו על העיתון ועורכו.

וכיצד מתפרסמת בעיתונכם הכותרת "ערבי מכר מרוחה משולשת ונידון לשלושה חודשי מאסר" ("הארץ" 19.11.85).

בן רימור
חיפה

הכל על הקל / דובי לנץ

מרחף דרך חלום

מעטים אלבומי הג'ז הרואים אור בהדפסה מקומית, ובמקביל, הולך ופוחת מספרם של אמני הג'ז המקדישים את כל מרצם וכשרונם לפיתוח הג'ז המוגדר לשמו. אם זו הקופה הקורצת או השפעת זרמים מוסיקליים אחרים — התוצאה היא מעבר מג'ז לסגנון אחר או התבוללותו של הג'ז בסגנונות אחרים. באחרונה יצא בארץ אלבומו החדש של הגיטריסט המצוין אל די מיולה, שבקר בשנות הקריירה הלא קצרות שלו בכתות מוסיקליים רבים — פלמנקו ספרדי, מקצבים דרום־אמריקאיים, פיוז'ן ותערובות של רוק וג'אז, רוק, ג'אז ואפשר אף למוסיקה קלאסית הגיע.

באלבומו זה, "מרחף דרך חלום" (סי.בי.אס) הוא מרחף בעזרת ארבעה מחבריו למקצוע — שהבולט בהם הוא המוסיקאי הברזילאי הגן כלי־ההקשה המופלא איירטו מוריירה — במקצבים הלטיניים, בבלדות אהבה שקטות ואווריריות, ובהרגשים רוקיים ופאנקיים. אל די מיולה שר את כל ששת הקטעים בתקליט, איירטו מוריירה מוסיף טקסטים לשלושה מהם, ואף שר אותם בפורטוגזית ובאנגלית. אכן יותר משבולטת בתקליט הוירטואוזיות של אל די מיולה כנגן גיטרה, הוא תקליט המבליט את כישוריו כמלחין מעבד ומפיק.

המוסיקה אינה מתוחכמת ואינה קשה לשמיעה, אדרבא, זה תקליט מסחרי מאד (מסחריות אינה תמיד מילת גנאי) שנעים מאד להאזין לו. גם את אל די מיולה וגם את איירטו מוריירה פגשנו בתקליטים טובים יותר מזה האחרון, אף זכינו לשמוע ביצועים נהדרים בביקוריו בארץ. אך תמיד נעים לשוב ולהיפגש עם שני מוסיקאים מעולים כאלה, גם אם פניהם למסחור.

אל ג'ארו בלונדון

אמן ג'ז אחר, חביב עלי במיוחד, הוא אל ג'ארו — ווקאליסט מעולה, שהרבה להשתמש בקולו כבכלי־נגינה, במיטב המסורת של "זמרי" הג'אז בין הנדריקס, דייב לאמברט, ג'ו וויליאמס ואחרים. בעקבות הצלחתו (במיוחד הפכו לקלאסים ביצועיו ל־Take Five של פול דזמונד ו־Spain של צ'יק קוריאה), הקים דור חדש של ווקאליסטים, שהבולט בהם הוא בובי מקפרין, שהתפעלנו ממנו בארץ, לפני כשנתיים. מסתבר שעם האוכל בא התיאבון, וההצלחה בתחום הג'ז הווקאלי הדביקה את ג'ארו בתמונת שדבקה ברבים וטובים, שעברו מן הג'ז אל מוסיקת הפ'אנק.

אלבומו האחרון "אל ג'ארו בלונדון" (החברה הכללית למוסיקה) מביא כמה קטעים מתוך הופעה שהיתה לפני שנה, בנובמבר 1984, באצטדיון וומבלי, וכולו על טהרת מוסיקת הפ'אנק הקצבית. מחצית השירים פרי עטו של הזמר. ההפקה מעולה, ביצועיו מרשימים, אך כזמר פאנק הוא מצטרף לרשמה ארוכה ונכבדה, וכמו הולך לאיבוד בתוך אותה הרשימה. אפשר לשמוע את התקליט, אפשר להתרשם מאל ג'ארו כזמר, אפשר לרקוד עם התקליט. אך גם אפשר להצטער שג'ארו נטש את הג'אז הווקאלי לטובת הפ'אנק המסחרי. וכך נותר לקוות שהוא עוד ישוב.

הבזקים מהופעה מחשמלת

רדכם של תקליטים מתוך הופעות פומביות של אמנים, שלעתים הם מצליחים להעביר מלבד המוסיקה גם את ההתרגשות של הקהל השומע אותה. כזה הוא תקליטו האחרון של הצמד המאר־מצליח, דאריל הול וג'ון אוטס, "לילה באפולו" (איסטרוניקס). במאי השנה נפתח מחדש אולם ההופעות ההיסטורי שבהארלם — ה"אפולו". הלילה הראשון הוקדש לכל אותם אמנים שחורים שהופיעו בו מאז היווסדו, והיה זה ערב מרגש במיוחד, שחזיתי בו בטלוויזיה בניו־יורק, בשעה שהתרחש.

באותו שבוע הופיעו באולם הזה גם הצמד הלבן הול ואוטס, ואירחו שניים מכוכבי להקת הפיתויים, אדי קנדריק ודייוויד ראפין. הבזקים מאותה הופעה מחשמלת, של שיתוף־פעולה בין זמרי־נשמה לבנים ושחורים אפשר למצוא בתקליט החדש הזה. מובן שהקטע המרגש ביותר הוא מחרוזת של להיטי להקת הפיתויים, מחרוזת שראינו בטלוויזיה שלנו (ב"עד פופ") מתוך המופע ב"אפולו". והקטעים שבהם הזמר, מתוך מופע־האמנים הענק למען נפגעי הרעב באפריקה. אם לטעמי הול ואוטס הם צמד יוצרי להיטים טוב ומקצועי. אך לא יותר מזה, הנה הופעתם ההיא הצליחה להוסיף להם נקודות בבניית שלהם אצלי.

דרכים ישנות

אם מחובר בבלבול שבין תחומי המוסיקה השונים, תעידות של אמנים משורה לשורה, הנה שדה פורץ כמעט הוא שדה מוסיקת הקאנטרי האמריקאי. שלושה אלבומים העשויים להשתייך לסוג מוסיקה זה, ונועדו לחובביו, יצאו לאחרונה בארץ. החשוב שבהם שייך לאמן שבגד גם הוא בין סגנונות המוסיקה השונים. חזר אל שורשי הקאנטרי — ניל יאנג. הוא צועד ב"דרכים ישנות" באלבום בעל שם זה, שיצא בארץ בהדפסת חברת סי־בי־אס.

רבים מאוהביו ומוקיריו של ניל יאנג, שלא נחל הצלחה רבה בארץ (חוץ מלהיט הישן "לב מזהב") יעקמו את האף על נטייתו זו של יאנג לחזור הביתה, "לנטוש" את הרוק. אך אוהבי מוסיקת הקאנטרי יאהבו תקליט זה, המבוצע לפי מיטב המסורת, הצליל של נאשוויל, בליווי הפידל (אותו כינור קאנטרי מוזר), גיטרות אקוסטיות, באנג'ו, מנדולינה, מפוחית־פה, בצד עוד כלים רבים, ובשיתוף פעולה מעולה בין ניל יאנג וחבר הקאנטרי המפורסם וילון ג'נינגס. ניל יאנג כתב את רוב השירים והוא מזמר את שירי האהבה האלה לבוקרים, לשדות, לשמים הרחבים ולדרכים הראשונות, בהרבה, הרבה אהבה.

לב העניין

פן אחר של מוסיקת הקאנטרי הוא קני רוג'רס. בתקליטו החדש "לב העניין" (איסטרוניקס) בהפקתו של ג'ורג' מרטין, מפיקם האגדי של החיפושיות, פול מקרטני, להקת אמריקה, ג'ף בק, תזמורת מאהווישנו ורבים אחרים. בעיבודיו המגוונים של מרטין, עוטב קני רוג'רס את הצליל המהוד של הקאנטרי, והתבסס יותר על כלי־נשיפה מבריקים בקצב רוקי, ועשויים בינגונת בשירי־האהבה שלה.

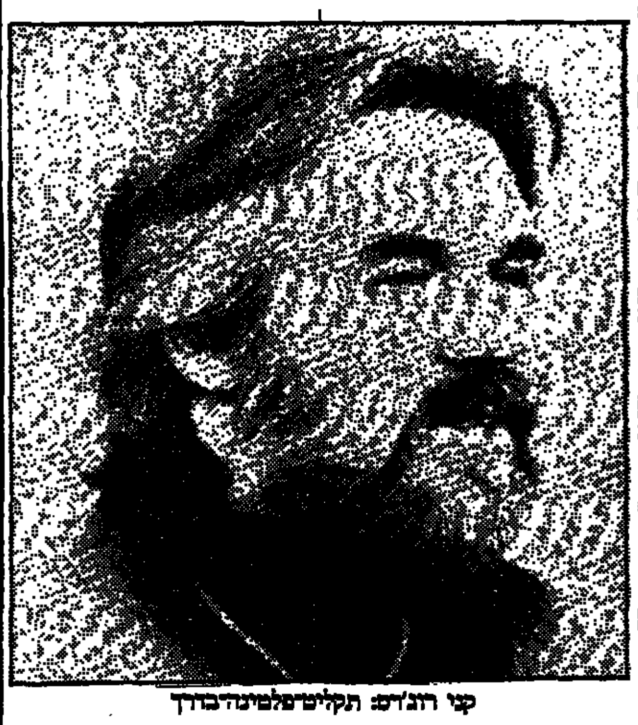
קני רוג'רס: תקליט־פלטינה־בדרך

אין ספק, הזמר שזכה למספר הרב ביותר של תקליטי־פלטינה בארה"ב, מאז הוחלו להעניק פרסים אלה, בשנת 1978 (הוא זכה ב־11), יוסיף לעצמו עוד תקליט־פלטינה תודות לפזמונים שחיברו לו בין היתר קני לוגינס, ג'ים לאבוק ודייוויד פוסטר, ומבצעים יחד עמו גם החליל (הקלאסי) ג'יימס גולוויי, נגני הגיטרה סטיב לוקאתר (מלהקת טוטו) והקלידן דייוויד פוסטר. לאוהבי הקול המלטף והשירה העמוקה המתקתקה של קני רוג'רס, ולהם בלבד.

ולסיכום, אחרון־אחרון, ולא במיוחד חביב, תקליט של התזמורת הפילהרמונית המלכותית, בניצוחו של לואי אוסמר, בביצועים תזמורתיים ללהיטיו המאד מתקתקים של ג'ון דנבר. "עוזב במטוס סילון", "שירה של אני", "קחוני הביתה, דרכי קאונטרי" ואחרים זוכים בביצוע רהב של יותר ממאה נגנים, שהחליפו את בהתהבן "באולד ברנוור. תקליט מעולה לליווי מעליות מצופות ספסים של נופי הרי קולורדו המושלגים. (סי.בי.אס).

הארץ ממליץ

תל אביב

צ'אר מגבין (גורדון) — סיפור ידידות ותקמה, בין ספקסמים עלוב ובין תורן־לילה בתחנת דלק. הנושא כאב נסתר, במרטו של קלוד ברי, העשוי במסורת של "הפרט האפל". משחק מצוין של הקומיקאי הפופולארי קולוש בתפקיד טראגי.

בירדי (פריז) — סיפור על ידידות, ועל בחור שחזר ממלחמת וייטנאם כשהוא סבור שהוא ציפור. סרט המעמש את שורשי השיגעון בתוך ה"נורמלי" בבימויו של אלאן פארקר ("אכספרס של חצות", "תהילה", "פינק פלויד — החומה"). משחק טוב של ניקולאס קייג' ומתיו מודין.

הכבוד של פריצי (לימור) — קומדיה שחורה של ג'ון יוסטון ("הנץ ממלטה", "המלכה האפריקאית", "האוצר של סיירה מאדרה", "האיש שרצה להיות מלך"), על איש ה"מאפיה" הסיציליאנית בברוקלין, הנאלץ לבחור בין אהבה ובין "כבוד המשפחה הסיציליאנית". ג'ק ניקולסון מצויין.

אמדיאוס (לב 2) — מחזה של פיטר שאפר נעשה לסרט עשיר בנדבכים חזותיים ובמוסיקה, על גאוניותו של מוצארט כפי שהיא נראית דרך עיני המלחין הבינוני סאליירי. עבודת בימוי יפה מאד של מ. פורמן, ומשחק מעולה של פ. מארי אברהם בתפקיד סאליירי וטום הולס כמוצארט.

קולונל רדל (אורלי) — אנטומיה של קונפורמיזם פוליטי, ערב מלחמת העולם הראשונה, ושל התפוררות קונפורמיות זו. איששוואן סאבו ("התעודות", "מפיסטו") ביים סרט זה, על־פי מחזה של אוסבורן בליווי מצויין של שחקנים גרמניים.

שושנת קהיר הסגולה (שחף) — סרט חדש של וודי אלן, הפעם רק כבמאי ותסריטאי, המערב מציאות ודימיון, אגדה ועובדות. מעשה בדמות בסרט המתאהבת באשת הצופות. היא יוצאת מהמסך כדי לבלבל את היוצרות ולהוכיח שבקולנוע, לפחות, הכל אפשרי. עם מיה פארו — בת זוגו הנוכחית של אלן.

קאל (רב חן) — סרט אירי קטן ויפה. על צעיר קתולי (ג'ון לינץ') המנסה לחיות בעיר קטנה בצפון אירלנד, נקרע בין המאבק של המחתרת האירית ובין אהבתו לאלמנה צעירה, שבעלה נפל חלל.

ירושלים

קולונל רדל (בנייני האומה) — ראה אורלי ת"א

בירדי (אורגיל) — ראה פריס ת"א.

שושנת קהיר הסגולה (מיטשל) — ראה שחף ת"א.

חיפה

שושנת קהיר הסגולה (שביט) ראה שחף ת"א

אמדיאוס (אורלי) — ראה לב 2 ת"א

הכבוד של פריצי (אורה) — ראה לימור ת"א.

תיאטרוני ישראל

הערב יום ד' 27.11

תיאטרון הבימה
סירנות: 21.00,18.00
הפרדס: 20.30
אנשים קטנים: בבימרתף: 20.30

התיאטרון הקאמרי
דבש פרא — בכורה
כולם רוצים לחיות — בירם.

מדריך הארץ

פרק יומי	משנה יומית
שמואל ב' כ"ד	סוכה א, א־ב
דף יומי	**הלכה יומית**
נדרים ע"ד	ברכות נח, רעזב

תורנויות רופאים

הוסעת חולים במקרים דחופים:
בית כרב עד למחרת ב־7 בבוקר בתחנת מד"א טל' 101.
מגן דוד אדום:
ירושלים 523133
תל־אביב 460111
חיפה 512233
גוש דן 781111
הרצליה 052־541333
נהריה 923333
רחובות 084־51333
בתים 585555
חולון 803133
לוד־רמלה 08־221022

מוקד מידע רפואי בקופ"ח הכללית:
בימים א־ה' — 8.00—20.00
בימי ו' — 8.00—15.00
טלפונים: 03־433380, 03־433500
ער"ן — עזרה ראשונה נפשית
(24 שעות ביממה):
ירושלים 227171
תל־אביב 03־261111.
חיפה 04־672222/3.
נתניה 053־35316
באר־שבע 057־418111.
מרכז רפואי באר יעקב 08־223958
מרכז מידע לקורבנות אונס (24 שעות ביממה):
תל־אביב טל' 234819.
ירושלים טל' 02־245554
חיפה טל' 04־382611
מרכז מידע למכורי לחץ
מבצע "מעגלים"
א רח 11.00־13.00
ב רד 16.00־18.00
טל: 220031
רח' מאפו 13 תל־אביב

מרפאת שיניים לעזרה ראשונה
תל־אביב, ריינס מספר שער 3 (ליד המשביר)
טל: 294869, 03־285822
המרפאה פתוחה כל יום כולל שבתות וחגים בין השעות 9.00—24.00. אחרי חצות בתאום טלפוני בלבד. הד מכבי 49 טל: 03־284649
פתוחה בימים א־ה בין 21.00 עד 23.00 ימי ו' וערבי חג מ־18.00 עד 24.00
שבתות וחגים מ־15.00 עד 21.00
חיפה, רח' הגפן 26, קומה ג', טל' מס' 04־523־566. שעות הקבלה: כל יום בין 20.00—23.00.
שיר"ן — שירות רפואי נייד
(24 שעות ביממה, כולל רפואת שיניים):
ירושלים, מוקד יום 660585, 669551
מוקד לילה, שבת וחג 226191 מנוי מס' 1788 ולהשאיר הודעה לרופא תורן מכון ב"ד
תל־אביב, מוקד יום 218820, 218898
מוקד לילה 631011 מנוי 3752 ולהשאיר הודעה לרופא תורן מכון ב"ד

תורנות בתי־חולים

תל אביב
רוקח — (ילדים)
איכילוב — (פנימית, כירורגית)
ירושלים
הדסה ע"כ — (פנימית, נשים, אורטופדית)
שערי צדק — (ילדים)
בקור חולים — (א.א.ג.)
הדסה ע"כ — (כירורגית, עיניים)

תורנות בתי־מרקחת

תל אביב
קופ"ח מאוחדת שפרינצק 15 265200
בני ריינגף 174 222386
רמת גן
הרצל הרצל 52 722372
פתח תקוה
מרכז השרון אהרון קציר 40 911076
חולון
אהרון הפיין 52 889153
בתים
גני בת ים הנביאים 3 585671
נתניה
קרית־אל מ. מסחרי ק. נורדאו 51774
ירושלים
חדיש מאה שערים 85 287963
חיפה
הנשיא שד' הנשיא 53 333312
הקריות
מוצקין שד' השופטים 64 קרית מוצקין 737243

דלת פתוחה

מרכז מידע וייעוץ לצעירים ע"י צוות מקצועי — ייעוץ ומידע בנושא הברות, משפחה, מיניות — אמצעי מניעה.
ימים ב' וה' — 17.00־21.00.
יום ג' — 16.00־21.00.
גורדון 66 ת"א טל' 281228.
חיפה: ימים א' ו־ד' 16.00־19.00 רח' המסדה 14 טל' 81520

שידורי רדיו וטלוויזיה

טלוויזיה

17.30 שמיניות באוויר
18.30 (ע) קיצור החדשות
18.32 (ע) תמונת־מצב
18.45 (ע) חידושים והמצאות
19.00 (ע) הקלאסות היום
19.30 (ע) חדשות
20.00 כותרות מבט
20.02 בין הכיסאות — ענייני משפחה וחברה
20.30 תצפית — רפת ממוחשבת חלב
21.00 מבט לחדשות
21.30 מוקד
22.05 המשימה הקשה — סרט קולנוע
23.45 מסוף של יום חדשות

טלוויזיה לימודית

08.15 אריתמטיקה
08.40 אנגלית ו'
09.00 מדעי הטבע (יסודי) — 1. איך גדלים צמחים; 2. צמחים ושימושם
09.20 אנגלית ז'
10.10 מדעי הטבע ה'־ו'
10.30 [illegible]
11.00 חשבון ו'
11.15 אנגלית
11.30 קשת הענן
12.00 אנגלית ח'
12.25 אנגלית י'
13.00 מדעי הטבע (חטיבה עליונה) — [illegible]
14.00 שלום הולך העולם — [illegible]
15.00 האוניברסיטה הפתוחה: [illegible]
16.00 כלי מורות
16.25 פיצוחים — שעשועון טלוויזיה
17.00 ערב חדש

קול המוסיקה

06.02 צלילי בוקר
07.07 בוקר טוב
07.30 שחרית מוסיקלית — באך: קנטאטה האיכרים (סופראן/תנור) — [illegible]; ויוואלדי — [illegible]

זוקרמן — כינור/מרק נייקרוג — פסנתר; מנדלסון: סימפ' מס' 3 בלה מינור, אופ' 56, "הסקוטית" (תז' פילהרמוניה החדשה/ריקרדו מוטי)

09.30 קונצרט בוקר — באך: סוויטה מס' 5 לתזמורת (תזמורת של ז'אן פרנסואה פייאר/פייאר); מוצרט: קונצ' מס' 3, בסול מאז'ור, ק' 216, לכינור ותז' (פנחס צוקרמן/התז' הקאמ' האנגלית/דניאל ברנבוים); ברהמס: חמישייה לקלרינת וכלי־קשת, אופ' 115, בסי מינור (יונה אטלינגר/רביעיית תל־אביב); מאהלר: סימפוניה מס' 5, בדו דיאז מינור (התז' הסימפ' של שיקאגו/גאורג שולטי)

12.05 אמנים באולפן — רותמה רובינר — סופראן/מרק פרוזן — פסנתר. פ' היידן: 7 שירי רבקה; ר' קופל: 2 שירים תנ"כיים, אופ' 59. ג'נה מליד — צ'לו/אלן שטרנפלד — פסנתר. בטהובן: סונאטה בדו מאז'ור, 102, מס' 2

13.00 קונצרט צהרים — מוצרט: סימפוניה מס' 33, בסי במול מאז'ור, ק' 319 (תז' קליבלנד/ג'ורג' סל); בטהובן: קונצ' ברה מאז'ור לכינור ותז' אופ' 61 (יצחק פרלמן/תז' פילהרמוניה/קרלו מריה ג'וליני); ברהמס: חמישייה בליקשת, בסול מאז'ור, אופ' 111 (רביעיית בודפשט/עם פנחס צוקרמן — ויולה שניה); גריג: סוויטה לירית, אופ' 54 (התז' הסימפ' הלונדונית/פר דרייר)

15.05 מוסיקה כאן ועכשיו — אמנון וולמן: "מזור" [illegible]

16.00 קונצרט מנחה — [illegible]

18.30 מאולמי הקונצרטים בעולם — [illegible]

20.05 צלילי הזמן — [illegible]

21.00 אופרה של יום רביעי — מונטוורדי: "אהבת שלושת המלכים" [illegible]

23.00 צלילי ליל — שוברט: [illegible]

רשת א'

16.05 מועדון שעון החג
17.20 האוניברסיטה המשודרת — [illegible]
18.06 מנחת־ערב — [illegible]
18.47 פרקי היום בתנ"ך
19.05 סיכום הלכה היומית
19.30 שידורים לעולים
22.05 [illegible]

רשת ב'

18.06 מוקד
18.45 היום בספורט
19.00 היום הזה
19.35 מוסף לענייני צבא וביטחון
20.05 מבט לפולקלור — "לאור הכוכבים"
21.05 שיר לדרך
22.05 [illegible]
23.05 משחק־לילה

רשת ג'

18.06 היה היה — מבצע להטים ישנים
20.05 עם כל הנשמה
22.05 משלנו — שירים עבריים
23.05 הלילה הוא שירים

גלי צה"ל

18.05 שלוש־ארבע לעבודה
19.05 רדיו, רדיו
20.05 [illegible]
21.00 מבט לחדשות
21.30 אוניברסיטה משודרת: זכויות אדם במסורת ישראל
22.05 על הדשא ועל [illegible]
23.05 [illegible]

שידורים קבועים

רשת א'	רשת ב'	רשת ג'	גלי צה"ל
07.30 מורשת מוסיקלית	08.05 סוף לשלום	06.11 [illegible]	06.10 צלילי בוקר
09.30 מבצע	09.05 ביקור בית	07.07 שיר בבוקר בבוקר	06.30 אוניברסיטה משודרת
10.30 רדיו קל	10.10 כל צבעי הקשת	09.05 [illegible]	07.07 שבע אפס שבע
11.10 שירים עבריים	12.10 גל פתוח [illegible]	10.05 [illegible]	08.05 יומן הבוקר
11.30 השכלה יתרה לכל	13.00 בחצי היום	11.05 [illegible]	09.05 נכון לעכשיו
12.05 [illegible]	14.06 יש עניין	12.05 רק מוסיקה	11.05 סוף של פעם
13.00 שידורים באנגלית	15.05 רגעי קסם — שירים ישנים	13.05 [illegible]	12.05 [illegible]
13.30 שידורים בצרפתית	16.10 סוף לשלום	14.06 לי ולך — שיר [illegible]	13.00 [illegible]
14.00 לבת לבן ולכל המעוניין	17.10 יומן כלכלה	15.05 חדש חדיש ומחודש	13.15 [illegible] ישראלי
	17.30 על מסמכים ואנשים	16.05 מוסיקה לעניין	15.05 מה יש
		17.05 הגגה יומית. יקיר אביב	16.05 ארבע אחרי הצהרים

לוח בתי קולנוע

תל־אביב

אורלי — קולונל רדל 6.00, 9.00
אלנבי — מאטה הארי 5, 7.30, 9.30
אסתר — שוטר עם כבוד 4.30, 7.15, 9.30
בית לסין — אפוקליפסה עכשיו 23.00
בן יהודה — הבז והאיש השלג 4.30, 7.00, 9.30
גורדון — צ'או פאנטין (שלום חבר) 5, 7.30, 9.30
גת — אהבתו של סוואן 4.30, 7.15, 9.30
דקל — טוטסי 7.15, 9.30
דרייב אין — חף מפשע 7.15, 9.30, מלכודת לאשה אוהבת 12.00
הוד — המטורה אמריקה 4.30, 7.15, 9.30
רב חן: חן 1 — הגנבים 5, 7.20, 9.45
חן 2 — רומן על בטוח 5, 7.20, 9.40
חן 3 — קאל 5.00, 7.20, 9.40
חן 4 — בי"ס לאסירים מתחילים 10.30, 1.30, 5.00, 7.20, 9.40
חן 5 — הנוקם 10.30, 1.30, 5.00, 7.35, 9.45
לימור — כבודו של פריצי 4.30, 7, 9.30
לב 1 — היימט 6.00
לב 2 — אמדיאוס 2.00, 7.00, רומן בהמשכים 5.00, 9.50
מוגרבי — הבזבז הגדול 4.30, 7.15, 9.30
מוזיאון ת"א — לרקוד עם זר 7.15, 9.30
מקסים — בגידות בסראטסה 7.15, 9.30
מרכז התרבות הישראלית — התורה הישראלית (בעברית) 10, 5, 10 (באנגלית) 9, 12, 2, 6, 8 (בגרמנית) מר מקס מס' 1 10.50
סטודיו — הבוגדים 4.30, 7.15, 9.30
סינמה 1 — העד 4.30, 7.15, 9.30
סינמה 2 — אדית עירית 4.30, 7.15, 9.30
סינמטק ישראלי — אוקטובר 7.00, האשה ממול 9.30
פאר — רכבת תחתית 4.30, 7.15, 9.30
פריז — בירדי 11.30, 2.00, 4.15, 7.15, 9.30, אפוקליפסה עכשיו 11.45
צוותא — התמהוני 8.00
צפון — רומן שהל במלחמה 4.30, 7.15, 9.30
שחף — שושנת קהיר הסגולה 4.30, 7.15, 9.30
תכלת — יער האזמרגד 4.30, 7.15, 9.30
תמוז (המחודש) רמת אביב — זרים 7.30, 9.30
תל־אביב — הביג זה האמריקאי 4.30, 7.15, 9.30

חדרה

חוף — קוקון 7.00, 9.15

ירושלים

אדיסון — המטורה אמריקה 4.30, 7.00, 9.00
אור גיל — בירדי 7.00, 9.15
אורנע — הגנבים 4.30, 6.45, 9.00
בית אגרון — מרי פופינס 3.30, 400 המלקות 6.00, קאנטרי 8.00, בית החיות 9.45 דונה פלור נשואה לשניים 12.00 חצות
בנייני האומה — ברדיל 6.30, 9.00
הבירה — הביג'ה האמריקאי 4.30, 7.00, 9.00
סינמטק — הצוות המובחר 6.30, סערה מעל אסיה (אולם קטן) 7.00, הרודפים והנרדפים (אולם קטן) 9.00, בראיטה 9.30
מיטשל — שושנת קהיר הסגולה 7.15, 9.15
סינמה 1 — בי"ס לעבירות תנועה 7.15, 9.00
עדן — הבז והאיש השלג 4.30, 7, 9.15
סמדר — מוסקה 7.00, 9.30
רון — אל נורסה 4.30, 7.00, 9.00

רמת־גן גבעתיים

ארמון — הגנבים 4.30, 7.00, 9.30
אורדע — הביג'ה האמריקאי 4.30, 7.15, 9.30
ארמון — בי"ס לאסירים מתחילים 5.00, 7.15, 9.30
הוד — המטורה אמריקה 4.30, 7.15, 9.30
ליליי — כבודו של פריצי 7.00, 9.30
רב גן — רמת גן
גן 1 — שוטר עם כבוד 5, 7.20, 9.40
גן 2 — בירדי 5.00, 7.15, 9.45
גן 3 — יער האזמרגד 5.00, 7.20, 9.40
גן 4 — השוטר מגנב פסור 9.40, רומן בהמשכים 5.00, 7.15
רמת גן — רמבו 7.15, 9.30
שבים — העד 7.15, 9.30

רמת השרון

כוכב — מלחמת הילדים 4.00, דממת של שתיקה 6.45, 9.30

כפר סבא

חן — סוזן סוזן 7.00, 9.15
עמל — אמדיאוס 6.30, 9.15

נתניה

סטודיו — קמילה 7.00, 9.15
שרון — הנוקם 5.00, 7.00, 9.15

חיפה והסביבה

אורה — הכבוד של פריצי 4.00, 6.45, 9.15
אורלי — אמדיאוס 6.00, 9.00
אמפיתיאטרון — הביג'ה האמריקאי 4.30, 7.00, 9.15
ארמון — שוטר עם כבוד 4.30, 6.45, 9.00
חן — רמבו 4.30, 6.45, 9.00
מורדיה — אדית עירית 7.15, חף מפשע 9.15
סינמטק — השוטר מבוהלי הילס 5.00, האדום הלבן 7.00, ימים של עופרת 9.30
עממי — אפוקליפסה עכשיו 6.15, 9.00
עצמון — רכבת תחתית 4.30, 7, 9.00
פאר — הגנבים 4.30, 6.45, 9.15
קרן אור המחודש — רסטי ג'יימס 4.30, 7.30, 9.30

רב גת

גת 1 — אהבתו של סוואן 4.30, 6.45, 9.00
גת 2 — רומן על בטוח 4.30, 6.45, 9.00
רון — המטורה אמריקה 4.00, 6.45, 9.00
שבים — שושנת קהיר הסגולה 7, 9

קריות (חיפה)

אורות — המטורה אמריקה 7.00, 9.15
בית העם — הבזבז הגדול 9.15
היובל — מסכה 9.15
כיצן — קוד השתיקה 5.00, 7.00, 9.15
מבוין — הנוקם 7.00, 9.15
ספיר — קוקון 7.15, 9.00

הרצליה

דוד — הבזבז הגדול 4.30
היכל — המטורה אמריקה 4.30, 7.15, 9.30
תפארת — רומן בהמשכים 7.15, 9.15
מלון דניאל — אמדיאוס 6.30, 9.30

חולון

ארמון — ניניג'ה בעל 9 נשמות 5.00
רסטי ג'יימס 7.30, 9.30
מגדל — הנוקם 5.00, 7.15, 9.30
מגדלי — הבזבז הגדול 4.30, 7.15, 9.30
רינה — המטורה אמריקה 4.30, 7.15, 9.30

בת־ים

אורנים — בי"ס לעבירות תנועה 7.15, 9.30
בת ים המחודש — מועדון המהומה
עצמאות — הביג'ה האמריקאי 4.30, 7.15, 9.30

צינה דילג
הסינית של רמת־השרון
דרך הרצליה 199, תחנת דלק "טופז" רמת השרון
(ליד הכפר הירוק) טל. (03) 491873

התוד את הפינה ועגל את המחיר
תפריט קבוע ל־2 סועדים
מחיר רגיל 15,956
מעוגל ל־13,000 ליחיד
תפריט קבוע ל־3 סועדים
מחיר רגיל 20,646
מעוגל ל־15,000 ליחיד
לא כולל שרות
ישראכרט אלא מה.
הצג פינה זו למלצר.
צינה דילג
הסינית של רמת־השרון
דרך הרצליה 199, תחנת דלק "טופז" רמת השרון
(ליד הכפר הירוק) טל. (03) 491873

דרום אמריקה
מארץ האש ועד הקרנבל בריו
32 ימים : 14/1
מסלול יחיד במינו החודר אל חבלי ארץ שבקצה תבל — פטגוניה וארץ האש הכורכים בתוכם נופים נפלאים של פסגות האנדים, קרחונים, מישורי ענק (הפמפס), צמחיה נדירה ובעלי חיים שאינם מוכרים בחלקי עולם אחרים. נכיר את התרבות האינדיאנית ואת נופיה של צפון ארגנטינה, נבקר במפלי האגואסו המדהימים ונסיים בחגיגה הססגונית ביותר עלי אדמות — הקרנבל בריו.
בצוות המדריכים:
דורון ברפל - 35 - נחשב לאורים והתומים של אמריקה הדרומית בזכות שנתיים ומחצה של מסעות ברחבי היבשת.

החברה הגאוגרפית - טיולים בסגנון אחר.
רח' טבריה 8 (פינת בוגרשוב 37), ת"א, טל. 03-284113 (5 קוים)

בבית המשפט המחוזי בתל־אביב־יפו

בעניין: פקודת החברות (נוסח חדש)
ובעניין: אלמא חברה לבנין בע"מ (בפירוק)

הזמנה לאסיפת נושים

בהתאם להחלטת כבוד בית המשפט המחוזי בתל־אביב־יפו מיום 23.10.85 מוזמנים בזאת נושי אלמא חברה לבנין בע"מ (בפירוק) לאסיפת נושים שתתקיים ביום ו' 6.12.85 שעה 10.00 במשרדי מנס הנכסים הרשמי ברחוב בן־יהודה 14, תל־אביב לצורך אישור הצעת הסדר פשרה.

הצעת ההסדר ניתן לעיין במשרד הח"מ ברחוב ז'בוטינסקי 110, תל־אביב כל יום עד לשעה 13.00.

מ. ו. סטורמה, עו"ד
ב"כ אלמא חב' לבנין בע"מ
(בפירוק)

ביום חמישי — 28.11.85
תרגיל הג"א באזור שלומי

ביום ה' — 28 נובמבר 85 יערך תרגיל הג"א במרחב המועצה המקומית שלומי.
במהלך התרגיל יושמעו צפירות. בתרגיל ישתתפו כוחות הצלה, משטרה, מד"א, כיבוי ומערך מל"ח של הרשות המקומית.
במקרה של אזעקת אמת יושמעו צפירות עולות ויורדות.

אַתָּה מוֹכְרָח מִזְרָח
הערב בשעה 8.00 תתקיים בבית ציוני אמריקה בת"א הרצאתו של יחזי מאופיר טורס בנושא המזרח הרחוק. הכניסה חופשית. הקהל מוזמן.
אופיר טורס
עולם נפלא בהישג ידך.